Салымский ВЕСТНИК

Информационный бюллетень муниципального образования «Сельское поселение Салым»

№ 3 (100) 27.01.2016

Содержание

страница

Нормативные правовые акты администрации

Постановление администрации от 18 января 2016 года **№ 6-п**
«Об утверждении административного регламента предоставления муниципальной услуги «Выдача копий архивных документов, подтверждающих право на владение землей» 2

Постановление администрации от 18 января 2016 года **№ 7-п**
«Об утверждении административного регламента предоставления муниципальной услуги «Выдача разрешения на использование земель или земельного участка, находящихся в муниципальной собственности или государственная собственность на которые не разграничена» 19

Постановление администрации от 18 января 2016 года **№ 8-п**
«Об утверждении административного регламента предоставления муниципальной услуги «Предварительное согласование предоставления земельного участка» 37

Постановление администрации от 18 января 2016 года **№ 9-п**
«Об утверждении административного регламента предоставления муниципальной услуги «Предоставление земельных участков, находящихся в муниципальной собственности или государственная собственность на которые не разграничена, без торгов» 56

№ 3 (100), 27 января 2016г.

ПОСТАНОВЛЕНИЕ АДМИНИСТРАЦИИ СЕЛЬСКОГО ПОСЕЛЕНИЯ САЛЫМ
от 18 января 2016 года № 6-п
«ОБ УТВЕРЖДЕНИИ АДМИНИСТРАТИВНОГО РЕГЛАМЕНТА ПРЕДОСТАВЛЕНИЯ МУНИЦИПАЛЬНОЙ УСЛУГИ «ВЫДАЧА КОПИЙ АРХИВНЫХ ДОКУМЕНТОВ, ПОДТВЕРЖДАЮЩИХ ПРАВО НА ВЛАДЕНИЕ ЗЕМЛЕЙ»

В соответствии с Земельным кодексом Российской Федерации, Федеральными законами от 25 октября 2001 года № 137-ФЗ «О введении в действие Земельного Кодекса Российской Федерации», от 15 апреля 1998 года № 66-ФЗ «О садоводческих, огороднических и дачных некоммерческих объединениях граждан», от 27 июля 2010 года № 210-ФЗ «Об организации предоставления государственных и муниципальных услуг», от 06 октября 2003 года № 131-ФЗ «Об общих принципах организации местного самоуправления в Российской Федерации», постановлением администрации сельского поселения Салым от 19 августа 2011 года №129-п «О порядке формирования и ведения реестра государственных и муниципальных услуг (функций) муниципального образования сельское поселение Салым», постановлением администрации сельского поселения Салым от 26 августа 2011 года №133-п «Об утверждении реестра муниципальных услуг муниципального образования сельское поселение Салым», в целях повышения качества предоставления и доступности получения муниципальной услуги «Выдача копий архивных документов, подтверждающих право на владение землей», п о с т а н о в л я ю:

1. Утвердить административный регламент предоставления муниципальной услуги «Выдача копий архивных документов, подтверждающих право на владение землей» согласно приложению.
2. Настоящее постановление подлежит официальному опубликованию (обнародованию) в информационном бюллетене «Салымский вестник».
3. Настоящее постановление вступает в силу после официального опубликования (обнародования).
4. Контроль за выполнением постановления оставляю за собой.

Глава поселения Н.В. Ахметзянова

ПРИЛОЖЕНИЕ
К ПОСТАНОВЛЕНИЮ АДМИНИСТРАЦИИ
СЕЛЬСКОГО ПОСЕЛЕНИЯ САЛЫМ
ОТ 18 ЯНВАРЯ 2016 ГОДА № 6-П

АДМИНИСТРАТИВНЫЙ РЕГЛАМЕНТ
предоставления муниципальной услуги «Выдача копий архивных документов, подтверждающих право на владение землей»

I. Общие положения

1.1. Предмет регулирования административного регламента.
Административный регламент предоставления муниципальной услуги «Выдача копий архивных документов, подтверждающих право на владение землей» (далее – административный регламент), устанавливает сроки и последовательность административных процедур и административных действий администрации сельского поселения Салым (далее- администрация) а также порядок его взаимодействия с заявителями при предоставлении муниципальной услуги.

1.2. Круг заявителей.
Заявителем на получение муниципальной услуги является правообладатель земельного участка (физическое или юридическое лицо).
От имени заявителя могут выступать лица, уполномоченные на представление интересов заявителя в соответствии с требованиями законодательства.
1.3. Требования к порядку информирования о правилах предоставления муниципальной услуги.
1.3.1. Информация о месте нахождения, справочных телефонах, графике работы, адресах электронной почты администрации и его структурных подразделений, участвующих в предоставлении муниципальной услуги.
Администрация находится по адресу: ул. Центральная, д.1, п. Салым, Нефтеюганский район, Ханты-Мансийский автономный округ – Югра, Тюменская область, 628327;
- телефоны для справок: (3463)290219; факс (3463)290-219;

- адрес электронной почты: salymadm@mail.ru;
- график приема заявителей:

Дни недели	Время приема
Понедельник	08.30-13.00, 14.00-17.00
Вторник	08.30-13.00, 14.00-17.00
Среда	08.30-13.00, 14.00-17.00
Четверг	08.30-13.00, 14.00-17.00
Пятница	08.30.-14.30
Суббота	Выходной
Воскресенье	Выходной

- официальный сайт органов местного самоуправления: www.adminsalym.ru.

1.3.2. Способы получения информации о месте нахождения, справочных телефонах, графике работы муниципального учреждения «Многофункциональный центр предоставления государственных и муниципальных услуг» (далее – МФЦ):

перерыв в течение рабочего дня с 13:00 до 14:00 часов. Способы получения информации о месте нахождения, справочных телефонах, графике работы муниципального учреждения «Многофункциональный центр предоставления государственных и муниципальных услуг» (далее – МФЦ):

МФЦ находится по адресу: 628300, Ханты-Мансийский автономный округ-Югра, г. Нефтеюганск, улица Сургутская, 1/23.

Телефоны для справок: (3463)276709.

Адрес электронной почты: mfc@mfcnr86.ru.

График работы МФЦ:

понедельник - четверг: с 08:00 до 20:00 часов;

пятница: с 12:00 до 20:00 часов;

суббота: с 08:00 до 18:00 часов;

воскресенье - выходной.

адрес официального сайта: http://www.admoil.ru/mfc.html.

Удаленное рабочее место МФЦ в пгт. Пойковский находится по адресу: Тюменская область, Нефтеюганский район, пгт. Пойковский, микрорайон 4, дом 5.

Удаленное рабочее место МФЦ в п. Салым находится по адресу: Тюменская область, Нефтеюганский район, улица 45 лет Победы, дом 21, помещение 1 «б».

График работы удаленных рабочих мест МФЦ:

понедельник - четверг: с 08:00 до 20:00 часов;

пятница: с 12:00 до 20:00 часов;

суббота: с 08:00 до 18:00 часов;

воскресенье - выходной.

Для подачи документов заявителям необходимо обратиться по месту нахождения МФЦ.

– 1.3.3. Способы получения информации о местах нахождения, справочных телефонах, графиках работы, адресах официальных сайтов органов власти, обращение в которые необходимо для предоставления муниципальной услуги:

а) Управление Федеральной службы государственной регистрации, кадастра и картографии по Ханты-Мансийскому автономному округу - Югре.

Нефтеюганский отдел Управления Федеральной службы государственной регистрации, кадастра и картографии по Ханты-Мансийскому автономному округу - Югре находится по адресу: 628310, 13 мкр., 65 дом ;

телефоны для справок: 8(3463)249543;

адрес электронной почты: 86_upr@rosreestr.ru;

график работы:

- понедельник – не приемный день;
- вторник – среда: с 09.00 до 18.00;
- четверг: с 09.00 до 20.00;
- пятница: с 08.00 до 17.00;
- суббота: с 09.00 до 16.00;
- перерыв на обед с 13.00 до 14.00

адрес официального сайта: www. to86.rosreestr.ru.

б) Управление Федеральной налоговой службы Российской Федерации по Ханты-Мансийскому автономному округу – Югре.

Межрайонная инспекция ФНС России по Ханты-Мансийскому автономному округу – Югре находится по адресу: 628310, Ханты-Мансийский автономный округ - Югра, г. Нефтеюганск, 12 мкр., д. 18;

телефоны для справок: 8(3463) 28-65-05, 286510, справочная 8 (3463) 28-65-14 ;
адрес электронной почты: i861910@r86.nalog.ru;
график работы:
- понедельник – пятница: с 09.00 до 18.00
- суббота: с 10.00-15.00
- обеденный перерыв с 13.00 до 14.00.

Адрес официального сайта: www.nalog.ru

1.3.4. Сведения, указанные в подпунктах 1.3.1-1.3.3 пункта 1.3 настоящего административного регламента, размещаются на информационных стендах в месте предоставления муниципальной услуги и в информационно-телекоммуникационной сети «Интернет»:

на официальном сайте муниципального образования сельское поселение Салым http://adminsalym.ru/ (далее - официальный сайт);

в федеральной государственной информационной системе «Единый портал государственных и муниципальных услуг (функций)» www.gosuslugi.ru (далее - Единый портал);

в региональной информационной системе Ханты-Мансийского автономного округа - Югры «Портал государственных и муниципальных услуг (функций) Ханты-Мансийского автономного округа – Югры» 86.gosuslugi.ru (далее – региональный портал).

1.3.5. Информирование заявителей по вопросам предоставления муниципальной услуги, в том числе о ходе предоставления муниципальной услуги, осуществляется в следующих формах:

устной (при личном обращении заявителя и/или по телефону);

письменной (при письменном обращении заявителя по почте, электронной почте, факсу);

в форме информационных (мультимедийных) материалов в информационно-телекоммуникационной сети «Интернет» на официальном сайте, Едином и региональном порталах.

Информация о муниципальной услуге также размещается в форме информационных (текстовых) материалов на информационных стендах в местах предоставления муниципальной услуги.

1.3.6. В случае устного обращения (лично или по телефону) заявителя (его представителя) специалист администрации сельского поселения (далее – специалист администрации) специалист МФЦ осуществляют устное информирование (соответственно лично или по телефону) обратившегося за информацией заявителя. Устное информирование осуществляется в соответствии с графиком, указанным в подпункте 1.3.1 пункта 1.3 настоящего административного регламента, продолжительностью не более 15 минут.

Ответ на телефонный звонок начинается с информации о наименовании органа, в который обратился заявитель, фамилии, имени, отчестве (при наличии) и должности специалиста, принявшего телефонный звонок.

При общении с заявителями (по телефону или лично) специалист администрации, ответственный за предоставление муниципальной услуги, специалист МФЦ должны корректно и внимательно относиться к гражданам, не унижая их чести и достоинства. Устное информирование о порядке предоставления муниципальной услуги должно проводиться с использованием официально-делового стиля речи.

При невозможности специалиста, принявшего звонок, самостоятельно ответить на поставленный вопрос, телефонный звонок должен быть переадресован (переведен) на другое должностное лицо или же обратившемуся лицу должен быть сообщен телефонный номер, по которому можно будет получить необходимую информацию. Если для подготовки ответа требуется продолжительное время, специалист, осуществляющий устное информирование, может предложить заявителю направить в администрацию письменное обращение о предоставлении ему письменного ответа, либо назначить другое удобное для заявителя время для устного информирования.

1.3.7. Для получения информации по вопросам предоставления муниципальной услуги, сведений о ходе ее оказания, в письменной форме, в том числе электронной, заявителям необходимо обратиться в администрацию в соответствии с графиком**,** указанным в подпункте 1.3.1 пункта 1.3 настоящего административного регламента.

При консультировании в письменной форме, в том числе электронной, ответ на обращение заявителя направляется на указанный им адрес (по письменному запросу заявителей на почтовый адрес или адрес

электронной почты, указанный в запросе) в срок, не превышающий 30 календарных дней с даты поступления обращения (регистрации) в администрацию.

1.3.8. Для получения информации по вопросам предоставления муниципальной услуги, в том числе о ходе предоставления муниципальной услуги посредством Единого или регионального порталов заявителям необходимо использовать адреса в информационно-телекоммуникационной сети «Интернет», указанные в подпункте 1.3.4 пункта 1.3 настоящего административного регламента.

1.3.9. На стендах в местах предоставления муниципальной услуги и в информационно-телекоммуникационной сети «Интернет» размещается следующая информация:

извлечения из законодательных и иных нормативных правовых актов Российской Федерации, в том числе муниципальных правовых актов, содержащих нормы, регулирующие деятельность по предоставлению муниципальной услуги;

место нахождения, график работы, справочные телефоны, адреса электронной почты администрации, в том числе МФЦ;

сведения о способах получения информации о месте нахождения и графике работы органа власти, обращение в который необходимо для предоставления муниципальной услуги;

процедура получения информации заявителями по вопросам предоставления муниципальной услуги, сведений о ходе предоставления муниципальной услуги;

бланки заявлений о предоставлении муниципальной услуги и образцы их заполнения;

исчерпывающий перечень документов, необходимых для предоставления муниципальной услуги;

основания для отказа в предоставлении муниципальной услуги;

блок-схема предоставления муниципальной услуги;

текст настоящего административного регламента с приложениями (извлечения – на информационном стенде; полная версия размещается в информационно-телекоммуникационной сети «Интернет», либо полный текст административного регламента можно получить, обратившись к специалисту администрации, либо к специалисту МФЦ.

В случае внесения изменений в порядок предоставления муниципальной услуги специалист администрации, ответственный за предоставление муниципальной услуги, в срок, не превышающий 5 рабочих дней со дня вступления в силу таких изменений, обеспечивает размещение информации в информационно-телекоммуникационной сети «Интернет» и на информационном стенде, находящемся в месте предоставления муниципальной услуги.

II. Стандарт предоставления муниципальной услуги

2.1. Наименование муниципальной услуги: выдача копий архивных документов, подтверждающих право на владение землей.

2.2. Наименование органа, предоставляющего муниципальную услугу, его структурных подразделений, участвующих в предоставлении муниципальной услуги. Непосредственное предоставление муниципальной услуги осуществляет администрация сельского поселения Салым, специалист администрации, ответственный за предоставление муниципальной услуги.

Для предоставления муниципальной услуги заявитель может также обратиться в многофункциональный центр предоставления государственных и муниципальных услуг.

При предоставлении муниципальной услуги администрация сельского поселения Салым или МФЦ осуществляет межведомственное информационное взаимодействие с Управлением Федеральной налоговой службы Российской Федерации по Ханты-Мансийскому автономному округу - Югре.

В соответствии с требованиями пункта 3 части 1 статьи 7 Федерального закона от 27 июля 2010 года № 210-ФЗ «Об организации предоставления государственных и муниципальных услуг» (далее – Федеральный закон № 210-ФЗ) установлен запрет требовать от заявителя осуществления действий, в том числе согласований, необходимых для получения муниципальной услуги и связанных с обращением в иные государственные органы, организации, за исключением получения услуг и получения документов и информации, предоставляемых в результате предоставления таких услуг, включённых в реестр муниципальных услуг муниципального образования сельское поселение Салым, утверждённый постановлением администрации сельского поселения Салым от 26.08.2011 №133-п «Об утверждении реестра муниципальных услуг муниципального образования сельское поселение Салым».

2.3. Результат предоставления муниципальной услуги.

Результатом предоставления муниципальной услуги является:

выдача (направление) заявителю заверенных копий архивных документов, подтверждающих право на владение землей;

выдача (направление) заявителю уведомления об отказе в выдаче копий архивных документов, подтверждающих право на владение землей, с указанием причины отказа.

Заверенные специалистом администрации, ответственным за предоставление муниципальной услуги, копии архивных документов, подтверждающих право на владение землей, выдаются (направляются) заявителю сопроводительным письмом на официальном бланке администрации.

Уведомление об отказе в выдаче копий архивных документов, подтверждающих право на владение землей, оформляется на официальном бланке администрации сельского поселения Салым.

2.4. Срок предоставления муниципальной услуги.

Общий срок предоставления муниципальной услуги составляет 15 рабочих дней со дня поступления заявления о предоставлении муниципальной услуги в администрацию.

В общий срок предоставления муниципальной услуги входит срок направления межведомственных запросов и получения на них ответов, срок выдачи (направления) документов, являющихся результатом предоставления муниципальной услуги.

В случае обращения заявителя за получением муниципальной услуги в МФЦ срок предоставления муниципальной услуги исчисляется со дня регистрации заявления о предоставлении муниципальной услуги заявителя в администрацию сельского поселения Салым.

Срок выдачи (направления) документов, являющихся результатом предоставления муниципальной услуги, - не позднее чем через 2 рабочих дня со дня подписания Главой сельского поселения Салым либо лицом, его замещающим, письма о направлении копий архивных документов или уведомления об отказе в выдаче копий архивных документов, подтверждающих право на владение землей.

Приостановление предоставления муниципальной услуги законодательством не предусмотрено.

2.5. Правовые основания для предоставления муниципальной услуги.

Предоставление муниципальной услуги осуществляется в соответствии с:

Федеральным законом от 06 октября 2003 года № 131-ФЗ «Об общих принципах организации местного самоуправления в Российской Федерации» (Собрание законодательства Российской Федерации, 2003, №40, ст.3822);

Федеральным законом от 22 октября 2004 года № 125-ФЗ «Об архивном деле в Российской Федерации» (Собрание законодательства Российской Федерации, 2004, №43 ст.4169);

Федеральным законом от 27 июля 2006 года № 149-ФЗ «Об информации, информационных технологиях и о защите информации» (Собрание законодательства Российской Федерации, 2006, № 31 (ч. 1), ст. 3448);

Федеральным законом от 27 июля 2010 года № 210-ФЗ «Об организации предоставления государственных и муниципальных услуг» («Российская газета», № 168, 30.07.2010);

Указом Президента Российской Федерации от 31 декабря 1993 года № 2334 «О дополнительных гарантиях прав граждан на информацию» (Собрание актов Президента и Правительства Российской Федерации, 1994, № 2, ст.74);

Указом Президента Российской Федерации от 07.05.2012 № 601 «Об основных направлениях совершенствования системы государственного управления» (Официальный интернет-портал правовой информации http://www.pravo.gov.ru, 07.05.2012, Собрание законодательства Российской Федерации, 07.05.2012, № 19, ст.2338, «Российская газета», № 102, 09.05.2012);

Распоряжением Правительства Российской Федерации от 17 декабря 2009 года № 1993-р «Об утверждении сводного перечня первоочередных государственных и муниципальных услуг, предоставляемых в электронном виде» (Собрание законодательства РФ, 28.12.2009, N 52 (2 ч.), ст. 6626);

приказом Министерства культуры и массовых коммуникаций Российской Федерации от 18 января 2007 года № 19 «Об утверждении Правил организации хранения, комплектования, учета и использования документов Архивного фонда Российской Федерации и других архивных документов в государственных и муниципальных архивах, музеях и библиотеках, организациях Российской академии наук» (Бюллетень нормативных актов федеральных органов исполнительной власти, N 20, 14.05.2007);

Законом Ханты-Мансийского автономного округа - Югры от 7 июня 2005 года № 42-оз «Об архивном деле в Ханты-Мансийском автономном округе - Югре» (Собрание законодательства Ханты-Мансийского автономного округа - Югры, 30 июня 2005 г., № 6, ст. 546);

Распоряжением Правительства Ханты-Мансийского автономного округа - Югры от 05 августа 2011 года № 424-рп «О перечне документов (сведений), обмен которыми между органами и организациями при оказании государственных услуг и исполнении государственных функций осуществляется в электронном виде» (Собрание законодательства Ханты-Мансийского автономного округа - Югры», 15.08.2011);

Уставом сельского поселения Салым;

постановлением администрации сельского поселения Салым от 26 августа 2011 года №133-п «Об утверждении реестра муниципальных услуг муниципального образования сельское поселение Салым»;

постановлением администрации сельского поселения Салым от 19 августа 2011 года №129-п «О порядке формирования и ведения реестра государственных и муниципальных услуг (функций) муниципального образования сельское поселение Салым»;

настоящим административным регламентом.

2.6. Исчерпывающий перечень документов, необходимых для предоставления муниципальной услуги:

1) заявление о выдаче копий архивных документов, подтверждающих право на владение землей;

2) копия свидетельства о государственной регистрации физического лица в качестве индивидуального предпринимателя (для индивидуальных предпринимателей), копия свидетельства о государственной регистрации юридического лица (для юридических лиц) или выписка из государственных реестров о юридическом лице или индивидуальном предпринимателе, являющемся заявителем;

3) копии имеющихся документов на земельный участок (если таковые имеются), для упрощения поиска архивных документов.

2.6.1. Документы, указанные в подпункте 1 и 3 пункта 2.6 настоящего административного регламента, представляется заявителем в администрацию самостоятельно.

2.6.2. Документы, указанные в подпункте 2 пункта 2.6 настоящего административного регламента, запрашиваются администрацией или МФЦ в рамках межведомственного информационного взаимодействия самостоятельно или могут быть предоставлены заявителем по собственной инициативе.

2.6.3. Способы получения заявителями документов, указанных в подпунктах 1, 2 пункта 2.6 настоящего административного регламента.

Форму заявления о предоставлении муниципальной услуги заявитель может получить:

у специалиста администрации, либо специалиста МФЦ;

посредством информационно-телекоммуникационной сети «Интернет» на официальном сайте, Едином и региональном порталах.

Документы, указанные в подпункте 2 пункта 2.6 настоящего административного регламента, заявитель может получить, обратившись в Межрайонную инспекцию Федеральной налоговой службы №7 по Ханты-Мансийскому автономному округу - Югре (способы получения информации о месте нахождения федерального органа указаны в подпункте 1.3.3 пункта 1.3 настоящего административного регламента).

2.6.4. Требования к документам, необходимым для предоставления муниципальной услуги.

Заявление о предоставлении муниципальной услуги подается в свободной форме либо по рекомендуемым формам, приведенным в приложениях № 1 (для физических лиц и индивидуальных предпринимателей) или № 2 (для юридических лиц) к настоящему административному регламенту.

В заявлении о предоставлении муниципальной услуги заявитель должен указать способ выдачи (направления) ему документов, являющихся результатом предоставления муниципальной услуги.

2.6.5. Способы подачи заявления о предоставлении муниципальной услуги:

при личном обращении в администрацию;

по почте в администрацию;

посредством обращения в МФЦ;

посредством Единого или регионального порталов.

2.6.6. Непредставление заявителем документов и информации, которые он вправе представить по собственной инициативе, не является основанием для отказа ему в предоставлении муниципальной услуги.

2.6.7. Запрещается требовать от заявителей:

представления документов и информации или осуществления действий, представление или осуществление которых не предусмотрено нормативными правовыми актами, регулирующими отношения, возникающие в связи с предоставлением муниципальной услуги;

представления документов и информации, в том числе подтверждающих внесение заявителем платы за предоставление государственных и муниципальных услуг, которые находятся в распоряжении органов, предоставляющих государственные услуги, органов, предоставляющих муниципальные услуги, иных государственных органов, органов местного самоуправления либо подведомственных государственным органам или органам местного самоуправления организаций, участвующих в предоставлении предусмотренных частью 1 статьи 1 Федерального закона № 210-ФЗ государственных и

муниципальных услуг, в соответствии с нормативными правовыми актами Российской Федерации, нормативными правовыми актами Ханты-Мансийского автономного округа - Югры, муниципальными правовыми актами, за исключением документов, включенных в определенный частью 6 статьи 7 указанного Федерального закона перечень документов. Заявитель вправе представить указанные документы и информацию в органы, предоставляющие государственные услуги, и органы, предоставляющие муниципальные услуги, по собственной инициативе.

2.7. Исчерпывающий перечень оснований для отказа в приеме документов, необходимых для предоставления муниципальной услуги.

Оснований для отказа в приеме заявления о предоставлении муниципальной услуги законодательством не предусмотрено.

2.8. Исчерпывающий перечень оснований для приостановления и (или) отказа в предоставлении муниципальной услуги.

2.8.1. Основания для приостановления предоставления муниципальной услуги законодательством не предусмотрены.

2.8.2. Исчерпывающий перечень оснований для отказа в предоставлении муниципальной услуги:

с заявлением о предоставлении муниципальной услуги обратилось ненадлежащее лицо;

отсутствие в архиве запрашиваемых документов;

отсутствие в заявлении необходимых сведений для проведения поисковой работы;

наличие в представленных документах недостоверной информации;

отсутствие у заявителя документально подтвержденных прав на получение сведений, содержащих персональные данные третьих лиц.

2.9. Порядок, размер и основания взимания государственной пошлины или иной платы, взимаемой за предоставление муниципальной услуги.

Предоставление муниципальной услуги осуществляется на безвозмездной основе.

2.10. Максимальный срок ожидания в очереди при подаче запроса о предоставлении муниципальной услуги и при получении результата предоставления муниципальной услуги не должен превышать 15 минут.

2.11. Срок и порядок регистрации запроса заявителя о предоставлении муниципальной услуги, в том числе поступившего посредством электронной почты и с использованием Единого и регионального порталов.

Письменные обращения, поступившие в адрес администрации, подлежат обязательной регистрации специалистом администрации**,** ответственным за предоставление муниципальной услуги в журнале регистрации заявлений или в электронном документообороте в день поступления обращения в администрацию.

В случае личного обращения заявителя в администрацию, заявление о предоставлении муниципальной услуги подлежит обязательной регистрации специалистом администрации в журнале регистрации заявлений или в электронном документообороте в течение 15 минут.

В случае подачи заявления посредством Единого и регионального порталов письменные обращения подлежат обязательной регистрации специалистом администрации, в журнале регистрации заявлений или в электронном документообороте в день поступления обращения в администрацию.

В случае подачи заявления в МФЦ письменные обращения подлежат обязательной регистрации специалистом МФЦ в течение 15 минут в журнале регистрации заявлений или в электронном документообороте.

Заявителю, подавшему заявление в администрацию или МФЦ, выдается расписка в получении документов с указанием их перечня и даты их получения администрацией или МФЦ, а также с указанием перечня сведений и документов, которые будут получены по межведомственным запросам.

2.12. Требования к помещениям, в которых предоставляется муниципальная услуга, к местам ожидания и приема заявителей, размещению и оформлению визуальной, текстовой и мультимедийной информации о порядке предоставления муниципальной услуги, в том числе к обеспечению доступности для инвалидов указанных объектов в соответствии с законодательством Российской Федерации о социальной защите инвалидов.

Здание, в котором предоставляется муниципальная услуга, расположено с учетом пешеходной доступности для заявителей от остановок общественного транспорта, оборудовано отдельным входом для свободного доступа заявителей.

Вход в здание должен быть оборудован информационной табличкой (вывеской), содержащей информацию о наименовании, местонахождении, режиме работы, а также о телефонных номерах справочной службы.

Все помещения, в которых предоставляется муниципальная услуга, соответствуют санитарно-эпидемиологическим требованиям, правилам пожарной безопасности, нормам охраны труда.

Каждое рабочее место муниципального служащего, предоставляющего муниципальную услугу, оборудовано персональным компьютером с возможностью доступа к необходимым информационным базам данных и печатающим устройствам, позволяющим своевременно и в полном объеме получать справочную информацию по вопросам предоставления услуги и организовать предоставление муниципальной услуги в полном объеме.

Места ожидания должны соответствовать комфортным условиям для заявителей.

Места ожидания оборудуются столами, стульями или скамьями (банкетками), информационными стендами, информационными терминалами, обеспечиваются писчей бумагой и канцелярскими принадлежностями в количестве, достаточном для оформления документов заявителями.

На информационных стендах, информационном терминале и в информационно-телекоммуникационной сети «Интернет» размещается информация о порядке предоставления муниципальной услуги, а также информация, указанная в подпункте 1.3.9 пункта 1.3 настоящего административного регламента.

Информационные стенды размещаются на видном, доступном месте в любом из форматов: настенных стендах, напольных или настольных стойках, призваны обеспечить заявителей исчерпывающей информацией. Стенды должны быть оформлены в едином стиле, надписи сделаны черным шрифтом на белом фоне.

Официальный сайт должен:

содержать список регламентированных муниципальных услуг, тексты административных регламентов, приложения к административным регламентам, образцы заполнения запросов и бланки запросов или иметь ссылки на сайты, содержащие эти сведения;

предоставлять пользователям возможность распечатки бланков, обмен мнениями по вопросам предоставления муниципальных услуг, направление обращения и получения ответа в электронном виде.

Оформление визуальной, текстовой и мультимедийной информации о порядке предоставления муниципальной услуги должно соответствовать оптимальному зрительному и слуховому восприятию этой информации заявителями.

2.12. Показатели доступности и качества муниципальной услуги

2.13.1. Показателями доступности муниципальной услуги являются:

транспортная доступность к местам предоставления муниципальной услуги;

возможность получения заявителем муниципальной услуги в МФЦ;

доступность информирования заявителей по вопросам предоставления муниципальной услуги, в том числе о ходе предоставления муниципальной услуги, в форме устного или письменного информирования, в том числе посредством официального сайта, Единого и регионального порталов;

доступность заявителей к форме заявления о предоставлении муниципальной услуги, размещенной на Едином и региональном порталах, в том числе с возможностью его копирования и заполнения в электронном виде;

бесплатность предоставления муниципальной услуги и информации о процедуре предоставления муниципальной услуги.

возможность направления заявителем документов в электронной форме посредством Единого и регионального порталов.

2.13.2. Показателями качества муниципальной услуги являются:

соблюдение должностными лицами администрации, предоставляющими муниципальную услугу, сроков предоставления муниципальной услуги;

соблюдение времени ожидания в очереди при подаче заявления о предоставлении муниципальной услуги и при получении результата предоставления муниципальной услуги;

отсутствие обоснованных жалоб заявителей на качество предоставления муниципальной услуги, действия (бездействие) должностных лиц и решений, принимаемых (осуществляемых) в ходе предоставления муниципальной услуги;

восстановление нарушенных прав заявителя.

2.13. Иные требования, в том числе учитывающие особенности предоставления муниципальной услуги в многофункциональных центрах предоставления государственных и муниципальных услуг и особенности предоставления муниципальной услуги в электронной форме.

Предоставление муниципальной услуги в электронной форме посредством Единого и регионального порталов осуществляется с использованием усиленной квалификационной электронной подписи в соответствии с законодательством об электронной цифровой подписи.

Действия, связанные с проверкой действительности усиленной квалифицированной электронной подписи заявителя, использованной при обращении за получением муниципальной услуги, а также с установлением перечня классов средств удостоверяющих центров, которые допускаются для использования в целях обеспечения указанной проверки и определяются на основании утверждаемой федеральным органом исполнительной власти по согласованию с Федеральной службой безопасности Российской Федерации модели угроз безопасности информации в информационной системе, используемой в целях приема обращений за предоставлением такой услуги, осуществляются в соответствии с постановлением Правительства Российской Федерации от 25 августа 2012 года № 852 «Об утверждении Правил использования усиленной квалифицированной электронной подписи при обращении за получением государственных и муниципальных услуг и о внесении изменения в Правила разработки и утверждения административных регламентов предоставления государственных услуг».

Предоставление муниципальной услуги в МФЦ осуществляется по принципу «одного окна» в соответствии с законодательством Российской Федерации.

МФЦ осуществляет прием и регистрацию заявления о предоставлении муниципальной услуги, направление межведомственных запросов и получение на них ответов, а также выдачу результата предоставления муниципальной услуги.

III. Состав, последовательность и сроки выполнения административных процедур, требования к порядку их выполнения, в том числе особенности выполнения административных процедур в электронной форме

3.1. Предоставление муниципальной услуги включает в себя следующие этапы и административные процедуры:

1) прием и регистрация заявления о предоставлении муниципальной услуги;

2) формирование и направление межведомственных запросов в орган власти, участвующий в предоставлении муниципальной услуги;

3) рассмотрение представленных документов и оформление документов, являющихся результатом предоставления муниципальной услуги;

4) выдача (направление) заявителю документов, являющихся результатом предоставления муниципальной услуги.

Блок-схема предоставления муниципальной услуги приведена в приложении 3 к настоящему административному регламенту.

3.2. Прием и регистрация заявления о предоставлении муниципальной услуги.

Основанием для начала административной процедуры является поступление в администрацию заявления о предоставлении муниципальной услуги, в том числе посредством Единого и регионального порталов.

Сведения о должностном лице, ответственном за выполнение административной процедуры:

за прием и регистрацию заявления, поступившего по почте в адрес администрации – специалист администрации**,** ответственный за предоставление муниципальной услуги;

за прием и регистрацию заявления, предоставленного заявителем лично в администрацию – специалист администрации, ответственный за предоставление муниципальной услуги;

за прием и регистрацию заявления, поступившего в администрацию посредством Единого и регионального порталов - специалист администрации, ответственный за предоставление муниципальной услуги;

за прием и регистрацию заявления в МФЦ – специалист МФЦ.

Содержание административных действий, входящих в состав административной процедуры: прием и регистрация заявления о предоставлении муниципальной услуги (продолжительность и (или) максимальный срок их выполнения – в день поступления обращения в Департамент; при личном обращении заявителя – 15 минут с момента получения заявления о предоставлении муниципальной услуги).

Критерий принятия решения о приеме и регистрации заявления: наличие заявления о предоставлении муниципальной услуги.

Результат административной процедуры: зарегистрированное заявление о предоставлении муниципальной услуги.

Способ фиксации результата административной процедуры:

в случае поступления заявления по почте специалист администрации, ответственный за предоставление муниципальной услуги регистрирует заявление о предоставлении муниципальной услуги в журнале регистрации заявлений или в электронном документооборот;

в случае подачи заявления лично специалист администрации**,** ответственный за предоставление муниципальной услуги регистрирует заявление о предоставлении муниципальной услуги в журнале регистрации заявлений или в электронном документообороте*;*

в случае направления заявления посредством Единого и регионального порталов специалист администрации, ответственный за предоставление муниципальной услуги регистрирует заявление о предоставлении муниципальной услуги в журнале регистрации заявлений или в электронном документообороте;

в случае подачи заявления в МФЦ специалист МФЦ регистрирует заявление о предоставлении муниципальной услуги в журнале регистрации заявлений или в электронном документообороте**;**

заявителю, подавшему заявление в администрацию или МФЦ, выдается расписка в получении документов с указанием их перечня и даты их получения администрацией или МФЦ, а также с указанием перечня сведений и документов, которые будут получены по межведомственным запросам.

В случае поступления заявления по почте, зарегистрированное заявление о предоставлении муниципальной услуги с приложениями, передается специалисту администрации, ответственному за предоставление муниципальной услуги.

В случае подачи заявления в МФЦ зарегистрированное заявление о предоставлении муниципальной услуги с приложениями передается в администрацию.

3.3. Формирование и направление межведомственных запросов в орган власти, участвующий в предоставлении муниципальной услуги.

Основанием для начала административной процедуры является поступление зарегистрированного заявления к специалисту администрации, ответственному за предоставление муниципальной услуги, либо специалисту МФЦ.

Направление межведомственных запросов в орган власти, участвующий в предоставлении муниципальной услуги (продолжительность и (или) максимальный срок выполнения административного действия – 3 рабочих дня со дня поступления зарегистрированного заявления специалисту администрации, ответственному за предоставление муниципальной услуги, либо специалисту МФЦ);

получение ответа на межведомственные запросы (продолжительность и (или) максимальный срок выполнения административного действия – 5 рабочих дней со дня поступления межведомственного запроса в орган власти, предоставляющий документ и информацию).

Критерий принятия решения о направлении межведомственного запроса: отсутствие документов, необходимых для предоставления муниципальной услуги, указанных в подпункте 2 пункта 2.6 настоящего административного регламента.

Результат административной процедуры: полученные ответы на межведомственные запросы;

Способ фиксации результата административной процедуры:

Специалист администрации, ответственный за предоставление муниципальной услуги, регистрирует ответ на запрос, в журнале регистрации заявлений или в электронном документообороте;

в случае поступления ответа на межведомственный запрос по почте специалист администрации регистрирует ответ на запрос, в журнале регистрации заявлений или в электронном документообороте;

специалист МФЦ регистрирует полученный ответ на запрос в журнале регистрации заявлений или в электронном документообороте.

В случае поступления ответа на межведомственный запрос по почте в администрацию, специалист администрации передает зарегистрированный ответ на межведомственный запрос специалисту администрации, ответственному за предоставление муниципальной услуги.

В случае поступления ответа на межведомственный запрос специалисту МФЦ, он обеспечивает его передачу в администрацию в порядке и сроки, которые установлены соглашением о взаимодействии между МФЦ и администрацией сельского поселения Салым.

3.4. Рассмотрение представленных документов и оформление документов, являющихся результатом предоставления муниципальной услуги.

Основанием для начала административной процедуры является поступление специалисту администрации, ответственному за предоставление муниципальной услуги, зарегистрированного заявления о предоставлении муниципальной услуги, либо ответа на межведомственный запрос.

Сведения о должностном лице, ответственном за выполнение административной процедуры:

за рассмотрение и оформление документов, являющихся результатом предоставления муниципальной услуги–специалист администрации, ответственный за предоставление муниципальной услуги;

за подписание письма о направлении копий архивных документов или уведомления об отказе в выдаче копий архивных документов, подтверждающих право на владение землей – Глава сельского поселения Салым либо лицо, его замещающее;

за регистрацию письма о направлении копий архивных документов или уведомления об отказе в выдаче копий архивных документов, подтверждающих право на владение землей – специалист администрации.

Содержание административных действий, входящих в состав административной процедуры:

рассмотрение и оформление документов, являющихся результатом предоставления муниципальной услуги (продолжительность и (или) максимальный срок выполнения – в течение 2 рабочих дней со дня регистрации в администрации заявления о предоставлении муниципальной услуги или ответов на межведомственные запросы);

подписание письма о направлении копий архивных документов или уведомления об отказе в выдаче копий архивных документов, подтверждающих право на владение землей (продолжительность и (или) максимальный срок выполнения – не позднее 2 рабочих дня со дня подготовки специалистом администрации документов, являющихся результатом предоставления муниципальной услуги);

регистрация письма о направлении копий архивных документов или уведомления об отказе в выдаче копий архивных документов, подтверждающих право на владение землей (продолжительность и (или) максимальный срок выполнения – в день их подписания Главой поселения).

Критерием принятия решения о предоставлении или об отказе в предоставлении муниципальной услуги является наличие или отсутствие оснований для отказа в предоставлении муниципальной услуги, указанных в подпункте 2.8.2 пункта 2.8 настоящего административного регламента.

Результат административной процедуры:

Подписанное Главой сельского поселения либо лицом, его замещающим, письмо о направлении копий архивных документов и заверенные копии архивных документов, подтверждающих право на владение землей;

Подписанное Главой сельского поселения либо лицом, его замещающим, уведомление об отказе в выдаче копий архивных документов, подтверждающих право на владение землей.

Способ фиксации результата выполнения административной процедуры:

копии архивных документов, подтверждающих право на владение земле, заверяются подписью специалиста администрации, ответственного за предоставление муниципальной услуги, указывается должность, дата, подпись, ставится печать администрации сельского поселения Салым;

письмо о направлении копий архивных документов и уведомление об отказе в выдаче копий архивных документов, подтверждающих право на владение землей, регистрируется в журнале регистрации заявлений или в электронном документообороте.

В случае указания заявителем о выдаче результата предоставления муниципальной услуги в МФЦ (отображается в заявлении о предоставлении муниципальной услуги), специалист администрации, ответственный за предоставление муниципальной услуги, в день регистрации документов, являющихся результатом предоставления муниципальной услуги, обеспечивает их передачу в МФЦ.

3.5. Выдача (направление) заявителю документов, являющихся результатом предоставления муниципальной услуги.

Основанием для начала административной процедуры является: зарегистрированные документы, являющиеся результатом предоставления муниципальной услуги, либо поступление их специалисту администрации, ответственному за предоставление муниципальной услуги, или специалисту МФЦ.

Сведения о должностном лице, ответственном за выполнение административной процедуры:

за направление заявителю документов, являющихся результатом предоставления муниципальной услуги, почтой – специалист администрации;

за выдачу заявителю документов, являющихся результатом предоставления муниципальной услуги, нарочно – специалист администрации, ответственный за предоставление муниципальной услуги;

за выдачу документов, являющихся результатом предоставления муниципальной услуги, в МФЦ – специалист МФЦ.

Содержание административных действий, входящих в состав административной процедуры: направление (выдача) документов, являющихся результатом предоставления муниципальной услуги (продолжительность и (или) максимальный срок выполнения административного действия – не позднее

чем через 2 рабочих дня со дня подписания Главой сельского поселения Салым либо лицом, его замещающим, письма о направлении копий архивных документов или уведомления об отказе в выдаче копий архивных документов, подтверждающих право на владение землей).

Критерий принятия решения: оформленные документы, являющиеся результатом предоставления муниципальной услуги.

Результат административной процедуры: выданные (направленные) заявителю документы, являющиеся результатом предоставления муниципальной услуги, нарочно или по адресу, указанному в заявлении, либо через МФЦ.

Способ фиксации:

в случае выдачи документов, являющихся результатом предоставления муниципальной услуги, нарочно заявителю, запись о выдаче документов заявителю, подтверждается записью заявителя в журнале регистрации заявлений;

в случае направления заявителю документов, являющихся результатом предоставления муниципальной услуги, почтой, получение заявителем документов**,** подтверждается уведомлением о вручении;

в случае выдачи документов, являющихся результатом предоставления муниципальной услуги, в МФЦ, запись о выдаче документов заявителю, подтверждается записью заявителя в журнале регистрации заявлений или отображается в электронном документообороте.

IV. Формы контроля за исполнением административного регламента

4.1. Текущий контроль за соблюдением и исполнением последовательности действий, определенных административными процедурами (действиями) по предоставлению муниципальной услуги, а также принятием решений при предоставлении муниципальной услуги осуществляется Главой сельского поселения Салым.

4.2. Плановые проверки полноты и качества предоставления муниципальной услуги проводятся Главой сельского поселения Салым либо лицом, его замещающим.

Периодичность проведения плановых проверок полноты и качества предоставления муниципальной услуги устанавливается в соответствии с решением Главы сельского поселения Салым либо лица, его замещающего.

Внеплановые проверки полноты и качества предоставления муниципальной услуги проводятся Главой сельского поселения Салым либо, лицом его замещающим, на основании жалоб заявителей на решения или действия (бездействие) должностных лиц администрации, принятые или осуществленные в ходе предоставления муниципальной услуги.

В случае проведения внеплановой проверки по конкретному обращению заявителя, обратившемуся заявителю направляется информация о результатах проверки, проведенной по обращению и о мерах, принятых в отношении виновных лиц.

Результаты проверки оформляются в виде акта, в котором отмечаются выявленные недостатки и указываются предложения по их устранению.

По результатам проведения проверок полноты и качества предоставления муниципальной услуги, в случае выявления нарушений прав заявителей виновные лица привлекаются к ответственности в соответствии с законодательством Российской Федерации.

4.3. Должностные лица администрации несут персональную ответственность в соответствии с законодательством Российской Федерации за решения и действия (бездействия), принимаемые (осуществляемые) в ходе предоставления муниципальной услуги.

Персональная ответственность сотрудников закрепляется в их должностных инструкциях в соответствии с требованиями законодательства.

4.4. Контроль за исполнением административных процедур по предоставлению муниципальной услуги со стороны граждан, их объединений организаций осуществляется с использованием соответствующей информации, размещаемой на официальном сайте, а также с использованием адреса электронной почты администрации, в форме письменных и устных обращений в адрес администрации.

V. Досудебный (внесудебный) порядок обжалования решений и действий (бездействия) органа, предоставляющего муниципальную услугу, а также должностных лиц и муниципальных служащих, обеспечивающих ее предоставление (далее – Порядок)

5.1. Заявитель имеет право на досудебное (внесудебное) обжалование действий (бездействия) и решений, принятых (осуществляемых) в ходе предоставления муниципальной услуги, а также должностными лицами, муниципальными служащими.

5.2. Предметом досудебного (внесудебного) обжалования могут являться действие (бездействие) администрации, должностных лиц, муниципальных служащих, предоставляющих муниципальную услугу, а также принимаемые ими решения в ходе предоставления муниципальной услуги.

Заявитель, права и законные интересы которого нарушены, имеет право обратиться с жалобой, в том числе в следующих случаях:

нарушения срока регистрации запроса заявителя о предоставлении муниципальной услуги;

нарушения срока предоставления муниципальной услуги;

требования у заявителя документов, не предусмотренных нормативными правовыми актами Российской Федерации, нормативными правовыми актами Ханты-Мансийского автономного округа - Югры, муниципальными правовыми актами администрации сельского поселения Салым;

отказа в приеме документов, предоставление которых предусмотрено нормативными правовыми актами Российской Федерации, нормативными правовыми актами Ханты-Мансийского автономного округа - Югры, муниципальными правовыми актами администрации сельского поселения Салым для предоставления муниципальной услуги у заявителя;

отказа в предоставлении муниципальной услуги, если основания отказа не предусмотрены федеральными законами и принятыми в соответствии с ними иными нормативными правовыми актами Российской Федерации, нормативными правовыми актами Ханты-Мансийского автономного округа - Югры, муниципальными правовыми актами администрации сельского поселения Салым;

затребование с заявителя при предоставлении муниципальной услуги платы, не предусмотренной нормативными правовыми актами Российской Федерации, нормативными правовыми актами Ханты-Мансийского автономного округа - Югры, муниципальными правовыми актами администрации сельского поселения Салым;

отказа должностного лица администрации в исправлении допущенных опечаток и ошибок в выданных в результате предоставления муниципальной услуги документах либо нарушение установленного срока таких исправлений.

5.3. Жалоба может быть подана в МФЦ, направлена по почте, с использованием информационно-телекоммуникационной сети «Интернет» посредством официального сайта, Единого и регионального порталов, а также может быть принята при личном приеме заявителя.

5.4. Основанием для начала процедуры досудебного (внесудебного) обжалования является поступление жалобы в администрации.

5.5. Прием жалоб в письменной форме осуществляется в месте предоставления муниципальной услуги (в месте, где заявитель подавал запрос на получение муниципальной услуги, нарушение порядка предоставления которой обжалуется, либо в месте, где заявителем получен результат указанной муниципальной услуги).

Время приема жалоб осуществляется в соответствии с графиком предоставления муниципальной услуги, указанным в подпункте 1.3.1 пункта 1.3 настоящего Административного регламента.

В случае, если жалоба подана заявителем в администрацию, в компетенцию которого не входит ее рассмотрение, то в течение 3 рабочих дней со дня ее регистрации она направляется в уполномоченный на ее рассмотрение орган, о чем заявитель информируется в письменной форме. При этом срок рассмотрения жалобы исчисляется со дня регистрации жалобы в органе, предоставляющем муниципальную услугу.

Заявитель в жалобе указывает следующую информацию:

наименование администрации, должностного лица администрации либо муниципального служащего, решения и действия (бездействие) которых обжалуются;

фамилию, имя, отчество (последнее – при наличии), сведения о месте жительства заявителя - физического лица либо наименование, сведения о месте нахождения заявителя - юридического лица, а также номер (номера) контактного телефона, адрес (адреса) электронной почты (при наличии) и почтовый адрес, по которым должен быть направлен ответ заявителю;

сведения об обжалуемых решениях и действиях (бездействии) администрации, предоставляющего муниципальную услугу, должностного лица администрации, участвующего в предоставлении муниципальной услуги, либо муниципального служащего;

доводы, на основании которых заявитель не согласен с решением и действием (бездействием) администрации, предоставляющего муниципальную услугу, должностного лица администрации, участвующего в предоставлении муниципальной услуги, либо муниципального служащего.

Заявителем могут быть представлены документы (при наличии), подтверждающие доводы заявителя, либо их копии.

В случае подачи жалобы при личном приеме заявитель представляет документ, удостоверяющий его личность в соответствии с законодательством Российской Федерации.

Если жалоба подается через представителя заявителя, также представляется документ, подтверждающий полномочия на осуществление действий от имени заявителя. В качестве такого документа может быть:

а) оформленная в соответствии с законодательством Российской Федерации доверенность (для физических лиц);

б) оформленная в соответствии с законодательством Российской Федерации доверенность, заверенная печатью заявителя и подписанная его руководителем или уполномоченным этим руководителем лицом (для юридических лиц);

в) копия решения о назначении или об избрании либо приказа о назначении физического лица на должность, в соответствии с которым такое физическое лицо обладает правом действовать от имени заявителя без доверенности.

5.6. Заявитель имеет право на получение информации и документов, необходимых для обоснования и рассмотрения жалобы.

5.7. Жалоба, поступившая в администрацию, подлежит регистрации не позднее следующего рабочего дня со дня ее поступления.

В случае подачи заявителем жалобы через МФЦ последний обеспечивает ее передачу в администрацию в порядке и сроки, которые установлены соглашением о взаимодействии между МФЦ и администрацией (далее – соглашение о взаимодействии), но не позднее следующего рабочего дня со дня поступления жалобы.

Жалоба на нарушение порядка предоставления муниципальной услуги МФЦ рассматривается администрацией. При этом срок рассмотрения жалобы исчисляется со дня регистрации жалобы в администрации.

Жалоба, поступившая в администрацию, подлежит рассмотрению в течение 15 рабочих дней со дня ее регистрации, а в случае обжалования отказа администрации, должностного лица администрации, в приеме документов у заявителя либо в исправлении допущенных опечаток и ошибок или в случае обжалования нарушения установленного срока таких исправлений – в течение 5 рабочих дней со дня ее регистрации.

5.8. Администрация обеспечивает объективное, всестороннее и своевременное рассмотрение жалобы, в случаях необходимости – с участием заявителя, направившего жалобу.

По результатам рассмотрения жалобы администрация принимает решение о ее удовлетворении либо об отказе в ее удовлетворении в форме своего акта.

При удовлетворении жалобы администрация принимает исчерпывающие меры по устранению выявленных нарушений, в том числе по выдаче заявителю результата муниципальной услуги, не позднее 5 рабочих дней со дня принятия решения, если иное не установлено законодательством Российской Федерации.

В ответе по результатам рассмотрения жалобы указываются:

а) наименование органа, предоставляющего муниципальную услугу, рассмотревшего жалобу, должность, фамилия, имя, отчество (при наличии) его должностного лица, принявшего решение по жалобе;

б) номер, дата, место принятия решения, включая сведения о должностном лице, муниципальном служащем, решение или действие (бездействие) которого обжалуется;

в) фамилия, имя, отчество (при наличии) или наименование заявителя;

г) основания для принятия решения по жалобе;

д) принятое по жалобе решение;

е) в случае если жалоба признана обоснованной – сроки устранения выявленных нарушений, в том числе срок предоставления результата муниципальной услуги;

ж) сведения о порядке обжалования принятого по жалобе решения.

Ответ по результатам рассмотрения жалобы подписывается уполномоченным на рассмотрение жалобы должностным лицом администрации.

5.9. Не позднее дня, следующего за днем принятия решения, заявителю в письменной форме и по желанию заявителя в электронной форме направляется мотивированный ответ о результатах рассмотрения жалобы.

5.10. Исчерпывающий перечень оснований для отказа в удовлетворении жалобы и случаев, в которых ответ на жалобу не дается:

Администрация отказывает в удовлетворении жалобы в следующих случаях:

а) наличие вступившего в законную силу решения суда, арбитражного суда по жалобе о том же предмете и по тем же основаниям;

б) подача жалобы лицом, полномочия которого не подтверждены в порядке, установленном законодательством Российской Федерации;

в) наличие решения по жалобе, принятого ранее в отношении того же заявителя и по тому же предмету жалобы.

Администрация оставляет жалобу без ответа в следующих случаях:

а) наличие в жалобе нецензурных либо оскорбительных выражений, угроз жизни, здоровью и имуществу должностного лица, а также членов его семьи;

б) отсутствие возможности прочитать какую-либо часть текста жалобы, фамилию, имя, отчество (при наличии) и (или) почтовый адрес заявителя.

5.11. Оснований для приостановления рассмотрения жалобы законодательством Российской Федерации не предусмотрено.

5.12. В случае установления в ходе или по результатам рассмотрения жалобы признаков состава административного правонарушения или преступления должностное лицо, наделенное полномочиями по рассмотрению жалоб, незамедлительно направляет имеющиеся материалы в органы прокуратуры.

Все решения, действия (бездействие) администрации, должностного лица администрации, муниципального служащего, заявитель вправе оспорить в судебном порядке.

5.13. Информация о порядке подачи и рассмотрения жалобы размещается на информационном стенде в месте предоставления муниципальной услуги и в информационно-телекоммуникационной сети «Интернет» на официальном сайте, Едином и региональном порталах.

Приложение 1
к административному регламенту
предоставления муниципальной услуги
«Выдача копий архивных документов,
подтверждающих право на владение землей»

ЗАЯВЛЕНИЯ
для физических лиц и индивидуальных предпринимателей

Заявление
о выдаче копий архивных документов, подтверждающих право на владение землей

<table>
<tr><td colspan="2">Лист № _____</td><td>Всего листов _____</td></tr>
<tr><td colspan="2">1. ЗАЯВЛЕНИЕ
<u>в (уполномоченный орган)</u></td><td>2.</td><td><u>Заполняется специалистом органа, осуществляющего предоставление муниципальной услуги</u>
2.1. Порядковый № записи _____
2.2. Количество: документов _____ / листов в них_____
2.3. Ф.И.О. специалиста _____
2.4. Дата «_____» _____ 20_____г., время _____</td></tr>
<tr><td>1.1</td><td colspan="3">Прошу выдать копии архивных документов, подтверждающих право на владение землей:</td></tr>
<tr><td>1.2</td><td>Адрес (местоположение) земельного участка:</td><td colspan="2"></td></tr>
<tr><td>1.3</td><td>Наименование, номер запрашиваемого документа:</td><td colspan="2"></td></tr>
<tr><td>1.4</td><td>Правообладатель земельного участка:</td><td colspan="2"></td></tr>
<tr><td>1.5</td><td>Цель использования земельного участка:</td><td colspan="2"></td></tr>
<tr><td>2.</td><td colspan="3">СВЕДЕНИЯ О ЗАЯВИТЕЛЕ (ПРЕДСТАВИТЕЛЕ ЗАЯВИТЕЛЯ)</td></tr>
</table>

	Фамилия _____ Имя _____ Отчество _____ Паспорт _____ выдан _____ _____ дата выдачи_____ ИНН _____ ОГРНИП_____		
3.	**ДОКУМЕНТЫ, ПРИЛАГАЕМЫЕ К ЗАЯВЛЕНИЮ** (в ячейках указывается количество листов в документах, прилагаемых к заявлению)		
		1. Копия свидетельства о государственной регистрации физического лица в качестве индивидуального предпринимателя	
4.	**АДРЕСА И ТЕЛЕФОНЫ ЗАЯВИТЕЛЯ (ПРЕДСТАВИТЕЛЯ ЗАЯВИТЕЛЯ)**		
	Заявитель		Представитель заявителя
	Телефон: _____ Факс:_____ E-mail: _____ Почтовый адрес: _____ _____		
5.	**СПОСОБ ВЫДАЧИ ДОКУМЕНТОВ, ЯВЛЯЮЩИХСЯ РЕЗУЛЬТАТОМ ПРЕДОСТАВЛЕНИЯ МУНИЦИПАЛЬНОЙ УСЛУГИ:** В МФЦ НАРОЧНО в _____ ***(уполномоченном органе)*** ПО АДРЕСУ**:**_____		
6.	**ПОДПИСЬ**		
	Ф.И.О.:	Подпись:	Дата: «___» _____ 20__ г.

Приложение 2
к административному регламенту
предоставления муниципальной услуги
«Выдача копий архивных документов,
подтверждающих право на владение землей»

ЗАЯВЛЕНИЯ
для юридических лиц

Заявление
о выдаче копий архивных документов, подтверждающих право на владение землей

Лист № _____			Всего листов _____
1. ЗАЯВЛЕНИЕ **в _____ *(уполномоченный орган)***		**2.**	Заполняется специалистом органа, осуществляющего предоставление муниципальной услуги 2.1. Порядковый № записи _____ 2.2. Количество: документов _____ / листов в них_____ 2.3. Ф.И.О. специалиста _____ 2.4. Дата «_____» _____ 20_____г., время _____
1.1.	Прошу выдать копии архивных документов, подтверждающих право на владение землей:		
1.2.	Адрес (местоположение) земельного участка:		
1.3.	Наименование, номер запрашиваемого документа:		
1.4.	Правообладатель земельного участка:		
1.5.	Цель использования земельного участка:		
2.	СВЕДЕНИЯ О ЗАЯВИТЕЛЕ		
	Полное наименование юридического лица:_____ _____ ИНН _____ ОГРН_____ Дата государственной регистрации_____		

3.	**ДОКУМЕНТЫ, ПРИЛАГАЕМЫЕ К ЗАЯВЛЕНИЮ** (в ячейках указывается количество листов в документах, прилагаемых к заявлению)		
	1.Копия свидетельства о государственной регистрации юридического лица или выписка из государственных реестров о юридическом лице		
4.	**АДРЕСА И ТЕЛЕФОНЫ ЗАЯВИТЕЛЯ (ПРЕДСТАВИТЕЛЯ ЗАЯВИТЕЛЯ)**		
	Заявитель _____ ___		Представитель заявителя_____
	Телефон: _____ Факс: _____ E-mail: _____ Почтовый адрес: _____		
5.	**СПОСОБ ВЫДАЧИ ДОКУМЕНТОВ, ЯВЛЯЮЩИХСЯ РЕЗУЛЬТАТОМ ПРЕДОСТАВЛЕНИЯ МУНИЦИПАЛЬНОЙ УСЛУГИ:** В МФЦ НАРОЧНО в _____ ***(уполномоченном органе)*** ПО АДРЕСУ**:** _____		
6.	**ПОДПИСЬ**		
	Ф.И.О.:	Подпись:	Дата: «___» _____ 20___ г.

Приложение 3
к административному регламенту
предоставления муниципальной услуги
«Выдача копий архивных документов,
подтверждающих право на владение землей»

БЛОК-СХЕМА
предоставления муниципальной услуги «Выдача копий архивных документов, подтверждающих право на владение землей»

ПОСТАНОВЛЕНИЕ АДМИНИСТРАЦИИ СЕЛЬСКОГО ПОСЕЛЕНИЯ САЛЫМ
от 18 января 2016 года № 7-п
«ОБ УТВЕРЖДЕНИИ АДМИНИСТРАТИВНОГО РЕГЛАМЕНТА ПРЕДОСТАВЛЕНИЯ МУНИЦИПАЛЬНОЙ УСЛУГИ «ВЫДАЧА РАЗРЕШЕНИЯ НА ИСПОЛЬЗОВАНИЕ ЗЕМЕЛЬ ИЛИ ЗЕМЕЛЬНОГО УЧАСТКА, НАХОДЯЩИХСЯ В МУНИЦИПАЛЬНОЙ СОБСТВЕННОСТИ ИЛИ ГОСУДАРСТВЕННАЯ СОБСТВЕННОСТЬ НА КОТОРЫЕ НЕ РАЗГРАНИЧЕНА»

В соответствии со статьями 39.33, 39.34 Земельного кодекса Российской Федерации, Федеральными законами Российской Федерации от 06 октября 2003 года № 131-ФЗ «Об общих принципах организации местного самоуправления в Российской Федерации», от 27 июля 2010 года № 210-ФЗ «Об организации предоставления государственных и муниципальных услуг», постановлением администрации от 26 августа 2011 года № 133-п «Об утверждении реестра муниципальных услуг муниципального образования сельское поселение Салым», п о с т а н о в л я ю:

1. Утвердить административный регламент предоставления муниципальной услуги «Выдача разрешения на использование земель или земельного участка, находящихся муниципальной собственности или государственная собственность на которые не разграничена» согласно приложению.
2. Настоящее постановление подлежит официальному опубликованию (обнародованию) в информационном бюллетене «Салымский вестник» и распространяет свое действие на правоотношения, возникшие с 01 марта 2015 года.
3. Настоящее постановление вступает в силу после официального опубликования (обнародования).
4. Контроль за выполнением постановления возложить на заместителя главы сельского поселения Г.С. Черкезова.

Глава поселения Н.В. Ахметзянова

ПРИЛОЖЕНИЕ
К ПОСТАНОВЛЕНИЮ АДМИНИСТРАЦИИ
СЕЛЬСКОГО ПОСЕЛЕНИЯ САЛЫМ
ОТ 18 ЯНВАРЯ 2016 ГОДА № 7-П

АДМИНИСТРАТИВНЫЙ РЕГЛАМЕНТ
предоставления муниципальной услуги «Выдача разрешения на использование земель или земельного участка, находящихся в муниципальной собственности или государственная собственность на которые не разграничена»

I. Общие положения

1.1. Предмет регулирования административного регламента Административный регламент предоставления муниципальной услуги «Выдача разрешения на использование земель или земельного участка, находящихся в муниципальной собственности или государственная собственность на которые не разграничена» (далее – Административный регламент) определяет порядок, сроки и последовательность действий (административных процедур), формы контроля за исполнением, порядок обжалования действий (бездействия) должностного лица, а также принимаемого им разрешения на использование земель или земельного участка, находящихся в государственной или муниципальной собственности, а также земельных участков, государственная собственность на которые не разграничена на территории сельского поселения Салым.

1.1.1. Разрешения на использование земель или земельного участка, находящихся в государственной или муниципальной собственности, а также земельных участков, государственная собственность на которые не разграничена выдается в следующих случаях:

1) проведение инженерных изысканий;
2) капитальный или текущий ремонт линейного объекта;
3) строительство временных или вспомогательных сооружений (включая ограждения, бытовки, навесы), складирование строительных и иных материалов, техники для обеспечения строительства, реконструкции линейных объектов федерального, регионального или местного значения;
4) осуществление геологического изучения недр;
5) осуществление деятельности в целях сохранения и развития традиционных образа жизни, хозяйствования и промыслов коренных малочисленных народов Севера, Сибири и Дальнего Востока Российской Федерации в местах их традиционного проживания и традиционной хозяйственной деятельности, за исключением земель и земельных участков в границах земель лесного фонда.
6) размещение нестационарных торговых объектов, рекламных конструкций, а так же иных объектов, виды которых утверждены постановлением правительства Российской Федерации от 03.12.2014 № 1300

«Об утверждении перечня объектов, размещение которых может осуществляться на землях или земельных участках, находящихся в государственной или муниципальной собственности, без предоставления земельных участков и установления сервитута».

Настоящий Административный регламент разработан в целях повышения качества предоставления и доступности муниципальной услуги, устранения избыточных процедур и административных действий, сокращения количества документов, предоставляемых заявителем.

1.2. Круг заявителей.

Заявителями на получение муниципальной услуги являются:

– граждане;
– юридические лица.

При предоставлении муниципальной услуги от имени заявителей взаимодействие с администрацией сельского поселения Салым вправе осуществлять их законные представители, действующие в силу закона или на основании нотариально удостоверенной доверенности.

1.3. Требования к порядку информирования о правилах предоставлении муниципальной услуги.

1.3.1. Информация о месте нахождения, справочных телефонах, графике работы, адресах электронной почты администрации сельского поселения Салым, участвующей в предоставлении муниципальной услуги:

место нахождения администрации поселения и её специалистов, участвующих в предоставлении муниципальной услуги: 628327,Ханты-Мансийский автономный округ-Югра, Нефтеюганский район, п. Салым, ул. Центральная, дом 1, (кабинет №23);

телефоны для справок: 8(3463)290-444;

адрес электронной почты: salymadm@mail.ru.

график работы:

понедельник – четверг с 08:30 до 17:00 часов;

пятница с 08:30 до 14:30 часов;

перерыв в течение рабочего дня с 12:45 до 13:45 часов;

суббота, воскресенье выходной;

график приема заявителей с документами, необходимыми для предоставления муниципальной услуги:

понедельник с 08:30 до 17:00 часов;

вторник с 08:30 до 17:00 часов;

пятница с 8:30 до 14:30;

перерыв в течение рабочего дня с 12:45 до 13:45 часов.

1.3.2. Способы получения информации о месте нахождения, справочных телефонах, графике работы муниципального учреждения «Многофункциональный центр предоставления государственных и муниципальных услуг» (далее – МФЦ):

МФЦ находится по адресу: 628300, Ханты-Мансийский автономный округ-Югра, г. Нефтеюганск, улица Сургутская, 1/23.

Телефоны для справок: (3463)276709.

Адрес электронной почты: mfc@mfcnr86.ru.

График работы МФЦ:

– понедельник - четверг: с 08.00 до 20.00 часов;
– пятница: с 12.00 до 20.00 часов;
– суббота: с 08.00 до 18.00 часов;
– воскресенье - выходной.
– адрес официального сайта: http://www.admoil.ru/mfc.html.

Удаленное рабочее место МФЦ в пгт. Пойковский находится по адресу: Тюменская область, Нефтеюганский район, пгт. Пойковский, микрорайон 4, дом 5.

Удаленное рабочее место МФЦ в сельском поселении Салым находится по адресу: Тюменская область, Нефтеюганский район, улица 45 лет Победы, дом 21, помещение 1 «б».

График работы удаленных рабочих мест МФЦ:

- понедельник - четверг: с 08.00 до 20.00 часов;
- пятница: с 12.00 до 20.00 часов;
- суббота: с 08.00 до 18.00 часов;
- воскресенье - выходной.

Для подачи документов заявителям необходимо обратиться по месту нахождения МФЦ.

1.3.3. Способы получения информации о местах нахождения, справочных телефонах, графиках работы, адресах официальных сайтов органов власти, обращение в которые необходимо для предоставления муниципальной услуги:

а) Управление Федеральной службы государственной регистрации, кадастра и картографии по Ханты-Мансийскому автономному округу - Югре.

Нефтеюганский отдел Управления Федеральной службы государственной регистрации, кадастра и картографии по Ханты-Мансийскому автономному округу - Югре находится по адресу: 628310, Тюменская область, г. Нефтеюганск, 13 мкр., 65 дом;

Телефоны для справок: 8(3463)249543.

Адрес электронной почты: 86_upr@rosreestr.ru.

График работы:

- понедельник – не приемный день;
- вторник – среда: с 09.00 до 18.00 часов;
- четверг: с 09.00 до 20.00 часов;
- пятница: с 08.00 до 17.00 часов ;
- суббота: с 09.00 до 16.00 часов;
- перерыв на обед с 13.00 до 14.00 часов.

Адрес официального сайта: www. to86.rosreestr.ru.

б) Управление Федеральной налоговой службы Российской Федерации по Ханты-Мансийскому автономному округу – Югре.

Межрайонная инспекция ФНС России по Ханты-Мансийскому автономному округу – Югре находится по адресу: 628310, Тюменская область, г. Нефтеюганск, 12 мкр., д. 18.

Телефоны для справок: 8(3463) 286505, 286510, справочная 8 (3463) 286514;

Адрес электронной почты: i861910@r86.nalog.ru;

График работы:

- понедельник – пятница: с 09.00 до 18.00 часов
- суббота: с 10.00-15.00 часов
- обеденный перерыв: с 13.00 до 14.00 часов.

Адрес официального сайта: www.nalog.ru.

1.3.4. Сведения, указанные в подпунктах 1.3.1, 1.3.2, 1.3.3 пункта 1.3 настоящего Административного регламента, размещаются на информационных стендах в местах предоставления муниципальной услуги и в информационно-телекоммуникационной сети «Интернет»:

на официальном сайте органов местного самоуправления с.п.Салым по адресу: www.adminsalym.ru (далее – официальный сайт);

в федеральной государственной информационной системе «Единый портал государственных и муниципальных услуг (функций)»: www.gosuslugi.ru (далее – Единый портал);

в региональной информационной системе Ханты-Мансийского автономного округа - Югры «Портал государственных и муниципальных услуг (функций) Ханты-Мансийского автономного округа - Югры»: 86.gosuslugi.ru
(далее – региональный портал).

1.3.5. Информирование заявителей по вопросам предоставления муниципальной услуги, в том числе о ходе предоставления муниципальной услуги, осуществляется в следующих формах:

- устной (при личном обращении заявителя и/или по телефону);

письменной (при письменном обращении заявителя по почте, электронной почте, факсу);

- в форме информационных (мультимедийных) материалов в информационно-телекоммуникационной сети «Интернет» на официальном сайте, Едином и региональном порталах.

Информация о муниципальной услуге также размещается в форме информационных (текстовых) материалов на информационном стенде в месте предоставления муниципальной услуги

1.3.6. В случае устного обращения (лично или по телефону) заявителя (его представителя) специалист администрации поселения, ответственный за предоставление муниципальной услуги (далее – специалист администрации), специалист МФЦ осуществляют устное информирование (соответственно лично или по телефону) обратившегося за информацией заявителя. Устное информирование осуществляется в соответствии с графиком, установленным для приема заявителей с документами, необходимыми для предоставления муниципальной услуги, графиком работы МФЦ, указанными в подпунктах 1.3.1 и 1.3.2 пункта 1.3 настоящего Административного регламента, продолжительностью не более 15 минут.

Ответ на телефонный звонок начинается с информации о наименовании органа, в который обратился заявитель, фамилии, имени, отчестве (при наличии) и должности специалиста, принявшего телефонный звонок.

При общении с заявителями (по телефону или лично) специалист администрации, ответственный за предоставление муниципальной услуги, специалист МФЦ должны корректно и внимательно относиться к гражданам, не унижая их чести и достоинства. Устное информирование о порядке предоставления муниципальной услуги должно проводиться с использованием официально-делового стиля речи.

При невозможности специалиста, принявшего звонок, самостоятельно ответить на поставленный вопрос, телефонный звонок должен быть переадресован (переведен) на другое должностное лицо или же обратившемуся лицу должен быть сообщен телефонный номер, по которому можно будет получить необходимую информацию. Если для подготовки ответа требуется продолжительное время, специалист, осуществляющий устное информирование, может предложить заявителю направить в Администрацию поселения или МФЦ письменное обращение о предоставлении ему письменного ответа, либо назначить другое удобное для заявителя время для устного информирования.

1.3.7. Для получения информации по вопросам предоставления муниципальной услуги, сведений о ходе ее оказания, в письменной форме, в том числе электронной, заявителям необходимо обратиться в администрацию поселения или МФЦ в соответствии с графиками работы**,** указанными в подпунктах 1.3.1, 1.3.2 пункта 1.3 настоящего Административного регламента.

При консультировании в письменной форме, в том числе электронной, ответ на обращение заявителя направляется на указанный им адрес (по письменному запросу заявителей на почтовый адрес или адрес электронной почты, указанный в запросе).

Срок ответа на письменное обращение заявителя по вопросам предоставления муниципальной услуги составляет не более 30 календарных дней с даты регистрации обращения в Администрации поселения или МФЦ.

Срок ответа на письменное обращение заявителя о ходе предоставления муниципальной услуги – в день регистрации обращения в Администрации или МФЦ.

1.3.8. Для получения информации по вопросам предоставления муниципальной услуги, в том числе сведений о ходе предоставления муниципальной услуги, посредством Единого или регионального порталов заявителям необходимо использовать адреса в информационно-телекоммуникационной сети «Интернет», указанные в подпункте 1.3.4 пункта 1.3 настоящего Административного регламента.

1.3.9. На информационных стендах в местах предоставления муниципальной услуги и в информационно-телекоммуникационной сети «Интернет» размещается следующая информация:

извлечения из законодательных и иных нормативных правовых актов Российской Федерации, в том числе муниципальных правовых актов, содержащих нормы, регулирующие деятельность по предоставлению муниципальной услуги;

место нахождения, график работы, справочные телефоны, адреса электронной почты Администрации, а также МФЦ;

процедура получения информации заявителями по вопросам предоставления муниципальной услуги, сведений о ходе предоставления муниципальной услуги;

бланки заявления о предоставлении муниципальной услуги и образец его заполнения;

исчерпывающий перечень документов, необходимых для предоставления муниципальной услуги;

основания для отказа в предоставлении муниципальной услуги;

блок-схема предоставления муниципальной услуги;

текст настоящего Административного регламента с приложениями (извлечения – на информационном стенде; полная версия размещается в информационно-телекоммуникационной сети «Интернет», либо полный текст Административного регламента можно получить, обратившись к специалисту администрации, либо к специалисту МФЦ).

В случае внесения изменений в настоящий Административный регламент специалист администрации, ответственный за предоставление муниципальной услуги, в срок, не превышающий 5 рабочих дней со дня вступления в силу таких изменений, обеспечивает размещение информации в информационно-телекоммуникационной сети «Интернет» и на информационном стенде, находящемся в месте предоставления муниципальной услуги.

1.3.10. Размещение информации о порядке предоставления муниципальной услуги в помещении МФЦ осуществляется на основании соглашения, заключенного между МФЦ и Администрацией поселения.

II. Стандарт предоставления муниципальной услуги

2.1. Наименование муниципальной услуги: «Выдача разрешения на использование земель или земельного участка, находящихся в государственной или муниципальной собственности, а также земельных участков, государственная собственность на которые не разграничена» (далее – муниципальная услуга).

2.2. Наименование структурного подразделения органа местного самоуправления, предоставляющего муниципальную услугу.

Муниципальная услуга предоставляется от имени администрации поселения специалистом администрации поселения, курирующим вопросы предоставления муниципальных услуг.

При предоставлении муниципальной услуги специалист администрации осуществляют взаимодействие (по мере необходимости) со структурными подразделениями администрации поселения, с уполномоченными исполнительными органами государственной власти Ханты-Мансийского автономного округа - Югры, федеральными органами исполнительной власти по вопросам, входящим в их компетенцию.

2.3. Органы и организации, участвующие в предоставлении муниципальной услуги, обращение в которые необходимо для предоставления муниципальной услуги:

2.3.1. Управление Федеральной службы государственной регистрации, кадастра и картографии по Ханты-Мансийскому автономному округу - Югре (далее – Управление Росреестра) – в части предоставления выписки из Единого государственного реестра прав на недвижимое имущество и сделок с ним о правах на испрашиваемый земельный участок;

2.3.2. Филиал Федерального государственного бюджетного учреждения «Федеральная кадастровая палата Федеральной службы государственной регистрации, кадастра и картографии» по Ханты-Мансийскому автономному округу - Югре (далее – Кадастровая палата) – в части предоставления кадастрового паспорта земельного участка, в котором содержится описание всех частей земельного участка;

2.3.3.Управление Федеральной налоговой службы Российской Федерации по Ханты-Мансийскому автономному округу – Югре (далее – Управление ФНС).

2.3.3. При получении муниципальной услуги документы, необходимые для принятия решений о предоставлении земельных участков, выдаваемые Управлением Росреестра, Управлением ФНС предоставляются в порядке межведомственного взаимодействия по запросу органа, осуществляющего предоставление муниципальной услуги.

В соответствии с требованиями пункта 3 части 1 статьи 7 Федерального закона от 27.07.2010 № 210-ФЗ «Об организации предоставления государственных и муниципальных услуг» запрещается требовать от заявителя согласования, необходимых для получения муниципальной услуги, связанных с обращением в иные структурные подразделения администрации поселения, территориальные органы федеральных органов власти, территориальные подразделения государственных внебюджетных фондов, и организации, за исключением получения услуг, включенных в перечень услуг, которые являются необходимыми и обязательными для предоставления муниципальных услуг, утверждаемый нормативными актами Администрации поселения, представительного органа сельского поселения Салым.

2.4. В результате предоставления муниципальной услуги заявителю выдаются или направляются:

а) разрешение на использование земельного участка, обязательными приложениями которого являются расчет платы за использование земельного участка и схема расположения земельного участка или земельных участков на кадастровом плане территории.

б) мотивированный письменный отказ в приеме документов, либо в выдаче разрешения на использование земель или земельного участка, находящегося в государственной или муниципальной собственности.

Результат предоставления муниципальной услуги оформляется на официальном бланке администрации поселения, за подписью главы поселения, либо лица, его замещающего.

Решение об отказе в приеме документов, либо в предоставлении муниципальной услуги оформляется в форме уведомления об отказе в приеме документов, либо в выдаче разрешения на официальном бланке Администрации поселения, за подписью главы поселения, либо лица, его замещающего.

2.5. Срок предоставления муниципальной услуги составляет:

Решение о выдаче или об отказе в выдаче разрешения принимается уполномоченным органом в течение 25 дней со дня поступления заявления и в течение 3 рабочих дней со дня принятия указанного решения направляется заявителю заказным письмом с приложением представленных им документов.

В общий срок предоставления муниципальной услуги входит срок направления межведомственных запросов и получения на них ответов, срок подготовки документов, указанных в пункте 2.4 настоящего Административного регламента.

В случае обращения заявителя за получением муниципальной услуги в МФЦ срок предоставления муниципальной услуги исчисляется со дня регистрации заявления о предоставлении муниципальной услуги заявителя в МФЦ.

Срок выдачи (направления) документов, являющихся результатом предоставления муниципальной услуги, – не позднее чем через 3 календарных дня со дня подписания главой поселения, либо лицами их замещающими, документов, являющихся результатом предоставления муниципальной услуги, указанных в пункте 2.4. настоящего Административного регламента.

В течение 10 дней со дня выдачи разрешения на использование земель или земельного участка, находящегося в государственной или муниципальной собственности, Администрация поселения направляет копию этого разрешения в Управление Росреестра.

2.6. Правовые основания для предоставления муниципальной услуги.

Предоставление муниципальной услуги осуществляется в соответствии с:

- Земельным кодексом Российской Федерации от 25.10.2001 № 136-ФЗ

(«Российская газета», № 211-212, 30.10.2001);

- Федеральным законом от 25.10.2001 № 137-ФЗ «О введении в действие Земельного кодекса Российской Федерации» («Российская газета», № 211-212, 30.10.2001);

- Федеральным законом от 27.07.2010 № 210-ФЗ «Об организации предоставления государственных и муниципальных услуг» («Российская газета», № 168, 30.07.2010);

- Указом Президента Российской Федерации от 07.05.2012 № 601 «Об основных направлениях совершенствования системы государственного управления» (Официальный интернет-портал правовой информации http://www.pravo.gov.ru, 07.05.2012, «Собрание законодательства Российской Федерации», 07.05.2012, № 19, ст.2338, «Российская газета», № 102, 09.05.2012);

- распоряжением Правительства Ханты-Мансийского автономного округа - Югры от 05.08.2011 № 424-рп «О перечне документов (сведений), обмен которыми между органами и организациями при оказании государственных услуг и исполнении государственных функций осуществляется в электронном виде» («Собрание законодательства Ханты-Мансийского автономного округа - Югры», 15.08.2011);

- Уставом сельского поселения Салым;

- постановлением администрации поселения от 26.08.2011 № 133-п «Об утверждении реестра муниципальных услуг муниципального образования сельское поселение Салым»;

- настоящий Административный регламент.

2.7. Исчерпывающий перечень документов, необходимых для предоставления муниципальной услуги, которые заявитель должен представить самостоятельно.

а) заявление о выдаче разрешения на использование земель или земельного участка, находящегося в государственной или муниципальной собственности, а также земельных участков, государственная собственность на которые не разграничена. Форма заявления приведена в приложении № 1 к настоящему Административному регламенту.

б) копии документов, удостоверяющих личность заявителя и представителя заявителя, и документа, подтверждающего полномочия представителя заявителя, в случае, если заявление подается представителем заявителя;

в) схема границ предполагаемых к использованию земель или части земельного участка на кадастровом плане территории с указанием координат характерных точек границ территории - в случае, если планируется использовать земли или часть земельного участка (с использованием системы координат, применяемой при ведении государственного кадастра недвижимости).

2.8. Способы получения заявителями документов, необходимых для предоставления муниципальной услуги

Форму заявления о предоставлении муниципальной услуги заявитель может получить:

- на информационном стенде в месте предоставления муниципальной услуги;

- у специалиста администрации поселения, либо специалиста МФЦ;

- посредством информационно-телекоммуникационной сети «Интернет» на официальном сайте, Едином и региональном порталах.

2.9. Требования к документам, необходимым для предоставления муниципальной услуги.

Заявление о предоставлении муниципальной услуги, указанное в подпункте а) пункта 2.7. настоящего Административного регламента, предоставляется по форме, приведенной в приложении 1 к настоящему Административному регламенту.

В заявлении о предоставлении муниципальной услуги заявитель должен указать способ выдачи (направления) ему документов, являющихся результатом предоставления муниципальной услуги.

В заявлении о предоставлении муниципальной услуги должны быть указаны:

а) фамилия, имя и (при наличии) отчество, место жительства заявителя и реквизиты документа, удостоверяющего его личность, - в случае, если заявление подается физическим лицом;

б) наименование, место нахождения, организационно-правовая форма и сведения о государственной регистрации заявителя в Едином государственном реестре юридических лиц - в случае, если заявление подается юридическим лицом;

в) фамилия, имя и (при наличии) отчество представителя заявителя и реквизиты документа, подтверждающего его полномочия, - в случае, если заявление подается представителем заявителя;

г) почтовый адрес, адрес электронной почты, номер телефона для связи с заявителем или представителем заявителя;

д) предполагаемые цели использования земель или земельного участка в соответствии с пунктом 1.1.1 настоящего Административного регламента;

е) кадастровый номер земельного участка - в случае, если планируется использование всего земельного участка или его части;

ж) срок использования земель или земельного участка.

2.10. Способы подачи заявления о предоставлении муниципальной услуги:

- при личном обращении в Администрацию;
- по почте, в том числе электронной, в Администрацию;
- через региональный портал;
- через Единый портал;
- посредством обращения в МФЦ

2.11. Исчерпывающий перечень документов, необходимых в соответствии с законодательными или иными нормативными правовыми актами для предоставления муниципальной услуги, в рамках межведомственного информационного взаимодействия

Документами, необходимыми в соответствии с нормативными правовыми актами для предоставления муниципальной услуги, которые подлежат получению в рамках межведомственного информационного взаимодействия, являются:

а) кадастровая выписка о земельном участке или кадастровый паспорт земельного участка;

б) выписка из Единого государственного реестра прав на недвижимое имущество и сделок с ним;

в) копия лицензии, удостоверяющей право проведения работ по геологическому изучению недр;

г) иные документы, подтверждающие основания для использования земель или земельного участка в целях:

1) проведения инженерных изысканий либо капитального или текущего ремонта линейного объекта на срок не более одного года;

2) строительства временных или вспомогательных сооружений (включая ограждения, бытовки, навесы), складирования строительных и иных материалов, техники для обеспечения строительства, реконструкции линейных объектов федерального, регионального или местного значения на срок их строительства, реконструкции;

3) осуществления геологического изучения недр на срок действия соответствующей лицензии;

4) сохранения и развития традиционных образа жизни, хозяйствования и промыслов коренных малочисленных народов Севера, Сибири и Дальнего Востока Российской Федерации в местах их традиционного проживания и традиционной хозяйственной деятельности лицам, относящимся к коренным малочисленным народам Севера, Сибири и Дальнего Востока Российской Федерации, и их общинам без ограничения срока.

Документы, могут быть представлены заявителем по собственной инициативе. Непредставление заявителем указанных документов не является основанием для отказа в предоставлении муниципальной услуги.

2.12. Запрет на требование от заявителя предоставления документов и информации, не предусмотренных нормативными правовыми актами.

Запрещается требовать от заявителей:

-представления документов и информации или осуществления действий, представление или осуществление которых не предусмотрено нормативными правовыми актами, регулирующими отношения, возникающие в связи с предоставлением муниципальной услуги;

-представления документов и информации, которые в соответствии с нормативными правовыми актами Российской Федерации, нормативными правовыми актами субъектов Российской Федерации и муниципальными правовыми актами находятся в распоряжении органов местного самоуправления, предоставляющих муниципальную услугу, иных государственных органов, органов местного самоуправления и (или) подведомственных государственным органам и органам местного самоуправления организаций, участвующих в предоставлении муниципальной услуги, за исключением документов, указанных в части 6 статьи 7 Федерального закона от 27.07.2010 года № 210-ФЗ «Об организации предоставления государственных и муниципальных услуг».

2.13. Исчерпывающий перечень оснований для отказа в приеме документов, необходимых для предоставления муниципальной услуги.

Основаниями для отказа в приеме документов, необходимых для предоставления муниципальной услуги, являются случаи, если:

заявителем представлены документы, состав, форма или содержание которых не соответствует требованиям действующего законодательства и настоящего Административного регламента;

- в заявлении указаны цели использования земель или земельного участка, не соответствующие установленным в пункте 6 статьи 39.33 Земельного кодекса Российской Федерации, постановлении Правительства Российской Федерации от 03.12.2014 № 1300 «Об утверждении перечня видов объектов, размещение которых может осуществляться на землях или земельных участках, находящихся в государственной или муниципальной собственности, без предоставления земельных участков и установления сервитутов»;

- предполагается размещение иных объектов, чем предусмотренные пунктом 6 статьи 39.33 Земельного кодекса Российской Федерации, постановлением Правительства РФ от 03.12.2014 № 1300 «Об утверждении перечня видов объектов, размещение которых может осуществляться на землях или земельных участках, находящихся в государственной или муниципальной собственности, без предоставления земельных участков и установления сервитутов»;

-предполагается размещение нестационарного торгового объекта в месте, не предусмотренном схемой размещения нестационарных торговых объектов.

-предполагается размещение рекламной конструкции в месте, не предусмотренном схемой размещения рекламных конструкций.

-имеются подчистки либо приписки, зачёркнутые слова и иные не оговорённые в них исправления, документы, исполнены карандашом, а также представлены документы с повреждениями, не позволяющими однозначно истолковать их содержание.

После устранения оснований для отказа в приеме документов заявитель вправе обратиться повторно за предоставлением муниципальной услуги.

2.14. Исчерпывающий перечень оснований для приостановления и (или) отказа в предоставлении муниципальной услуги.

Основания для приостановления муниципальной услуги отсутствуют.

Основаниями для отказа в предоставлении муниципальной услуги являются:

1) отсутствие у заявителя права на получение муниципальной услуги в соответствии с действующим законодательством;

2) с заявлением обращается лицо, не уполномоченное в соответствии с законодательством Российской Федерации представлять интересы заявителя;

3) в заявлении указаны цели использования земель или земельного участка, не предусмотренные пунктом 1.1.1 настоящего Административного регламента;

4) заявителем предполагается размещение объектов, не предусмотренных пунктом 1.1.1 настоящего Административного регламента;

5) испрашиваемый земельный участок находится в федеральной собственности, собственности Ханты - Мансийского автономного округа, частной собственности;

6) испрашиваемый земельный участок предоставлен гражданину или юридическому лицу;

7) земельный участок изъят из оборота;

8) испрашиваемый земельный участок зарезервирован или изъят для государственных или муниципальных нужд.

2.15. Перечень услуг, которые являются необходимыми и обязательными для предоставления муниципальной услуги.

К услугам, необходимым и обязательным для предоставления муниципальной услуги, относится предоставление схемы границ предполагаемых к использованию земель или части земельного участка на кадастровом плане территории, с указанием координат характерных точек границ территории - в случае, если планируется использовать земли или часть земельного участка (с использованием системы координат, применяемой при ведении государственного кадастра недвижимости), в соответствии с Приказом Министерства экономического развития Российской Федерации от 27.11.2014 № 762.

2.16. Порядок, размер и основания взимания государственной пошлины или иной платы, взимаемой за предоставление муниципальной услуги.

Предоставление муниципальной услуги осуществляется на безвозмездной основе.

2.17. Порядок, размер и основания взимания платы за предоставление услуг, которые являются необходимыми и обязательными для предоставления муниципальной услуги.

Предоставление услуги, которая является необходимой и обязательной для предоставления муниципальной услуги, осуществляется на платной основе, порядок и размер устанавливается Министерством экономического развития Российской Федерации.

2.18. Максимальный срок ожидания в очереди при подаче запроса о предоставлении муниципальной услуги, услуги предоставляемой организацией участвующей в предоставлении муниципальной услуги и при получении результата предоставления муниципальной услуги.

Максимальный срок ожидания в очереди при подаче документов на получение муниципальной услуги и при получении результата предоставления муниципальной услуги – 10 минут.

2.19. Срок и порядок регистрации запроса заявителя о предоставлении муниципальной услуги и услуги предоставляемой организацией участвующей в предоставлении муниципальной услуги в том числе в электронной форме.

Письменные обращения, поступившие в адрес Администрации поселения, в том числе посредством электронной почты, подлежат обязательной регистрации специалистом Администрации, ответственным за прием и регистрацию документов, в программе электронного документооборота в день поступления обращения в Администрацию поселения.

В случае личного обращения заявителя в Администрацию поселения, заявление о предоставлении муниципальной услуги подлежит обязательной регистрации специалистом Администрации, ответственным за прием и регистрацию документов, в программе электронного документооборота.

Срок регистрации представленных заявителем документов и заявления о предоставлении муниципальной услуги в Администрации поселения не должен превышать 15 минут, в случае если заявитель предоставил правильно оформленный и полный комплект документов.

2.20. Специалист Администрации, ответственный за приём и регистрацию документов:

- принимает документы;
- регистрирует заявление в программе электронного документооборота;
- зарегистрированное заявление и документы в течение 1 рабочего дня передаются уполномоченному должностному лицу Администрации на рассмотрение;
- документы с резолюцией уполномоченного должностного лица Администрации поселения передаются специалисту Администрации, ответственному за предоставление муниципальной услуги, для исполнения.

2.21. В случае подачи заявления в МФЦ письменные обращения подлежат обязательной регистрации специалистом МФЦ в течение 15 минут в журнале регистрации заявлений или в электронном документообороте.

2.22. Требования к помещениям, в которых предоставляются муниципальные услуги, к местам ожидания и приема заявителей, размещению и оформлению визуальной, текстовой и мультимедийной информации о порядке предоставления муниципальной услуги, в том числе к обеспечению доступности для инвалидов указанных объектов в соответствии с законодательством Российской Федерации о социальной защите инвалидов.

Здание, в котором предоставляется муниципальная услуга, располагается с учетом пешеходной доступности для заявителей от остановок общественного транспорта, оборудовано отдельным входом для свободного доступа заявителей.

Вход в здание должен быть оборудован информационной табличкой (вывеской), содержащей информацию о наименовании, местонахождении, режиме работы, а также о телефонных номерах справочной службы.

Все помещения, в которых предоставляется муниципальная услуга, должны соответствовать санитарно-эпидемиологическим требованиям, правилам пожарной безопасности, нормам охраны труда.

Каждое рабочее место специалиста, предоставляющего муниципальную услугу, должно быть оборудовано персональным компьютером с возможностью доступа к необходимым информационным базам данных и печатающим устройствам, позволяющим своевременно и в полном объеме получать справочную информацию по вопросам предоставления муниципальной услуги и организовать предоставление муниципальной услуги в полном объеме.

Места ожидания оборудуются столами, стульями или скамьями (банкетками), информационными стендами, информационными терминалами, обеспечиваются писчей бумагой и канцелярскими принадлежностями в количестве, достаточном для оформления документов заявителями.

На информационных стендах, информационном терминале и в информационно-телекоммуникационной сети «Интернет» размещается информация о порядке предоставления муниципальной услуги, а также информация, указанная в подпункте 1.3.9 пункта 1.3 настоящего Административного регламента.

Информационные стенды размещаются на видном, доступном месте в любом из форматов: настенных стендах, напольных или настольных стойках, призванных обеспечить заявителей исчерпывающей информацией. Стенды должны быть оформлены в едином стиле, надписи сделаны черным шрифтом на белом фоне.

Официальный сайт должен:

- содержать список регламентированных муниципальных услуг, тексты административных регламентов, приложения к административным регламентам, образцы заполнения запросов и бланки запросов или иметь ссылки на сайты, содержащие эти сведения;

- предоставлять пользователям возможность распечатки бланков запросов, обмен мнениями по вопросам предоставления муниципальных услуг, направление обращения и получения ответа в электронном виде.

Оформление визуальной, текстовой и мультимедийной информации о порядке предоставления муниципальной услуги должно соответствовать оптимальному зрительному и слуховому восприятию этой информации заявителями.

2.23. Показатели доступности и качества муниципальных услуг.

Показателями доступности муниципальной услуги являются:

- транспортная доступность к местам предоставления муниципальной услуги;

- доступность информирования заявителей по вопросам предоставления муниципальной услуги, в том числе о ходе предоставления муниципальной услуги, форме устного или письменного информирования, в том числе посредством официального сайта, Единого или регионального порталов;

- бесплатность предоставления информации о процедуре предоставления муниципальной услуги;

- доступность заявителей к форме заявления о предоставлении муниципальной услуги, размещенной на Едином и региональном порталах, в том числе с возможностью его копирования и заполнения в электронном виде.

- возможность получения заявителем муниципальной услуги в МФЦ в полном объеме.

2.24. Показателями качества муниципальной услуги являются:

- соблюдение должностными лицами Администрации поселения, инспекторами МФЦ, предоставляющими муниципальную услугу, сроков предоставления муниципальной услуги;

- соблюдение времени ожидания в очереди при подаче запроса о предоставлении муниципальной услуги и при получении результата предоставления муниципальной услуги;

- отсутствие обоснованных жалоб заявителей на качество предоставления муниципальной услуги, действия (бездействие) должностных лиц и решений, принимаемых (осуществляемых) в ходе предоставления муниципальной услуги;

- восстановление нарушенных прав заявителя.

2.25. Иные требования, в том числе учитывающие особенности предоставления муниципальной услуги в многофункциональных центрах предоставления государственных и муниципальных услуг и особенности предоставления муниципальной услуги в электронной форме.

Предоставление муниципальной услуги в электронной форме посредством Единого и регионального порталов осуществляется с использованием усиленной квалифицированной электронной подписи в соответствии с законодательством об электронной цифровой подписи.

Предоставление муниципальной услуги в МФЦ осуществляется по принципу «одного окна» в соответствии с законодательством Российской Федерации.

МФЦ осуществляет прием и регистрацию заявления о предоставлении муниципальной услуги.

III. Состав, последовательность и сроки выполнения административных процедур, требования к порядку их выполнения, в том числе особенности выполнения административных процедур в электронной форме, а также особенности выполнения административных процедур в МФЦ.

3.1. Предоставление муниципальной услуги включает в себя следующие административные процедуры:

1) прием и регистрация заявления о выдачи разрешения на использование земель или земельного участка;

2) формирование и направление межведомственных запросов в органы государственной власти и иные органы в случае, если определенные документы не были представлены заявителем самостоятельно;

3) проверка и рассмотрение заявления и приложенных к нему документов о выдаче разрешения на использование земель или земельного участка;

4) выдача разрешения на использование земель или земельного участка или мотивированного отказа.

Основанием для начала предоставления муниципальной услуги служит поступившее заявление о выдаче разрешения на использование земель или земельного участка.

Блок-схема предоставления муниципальной услуги приведена в приложении 2 к настоящему Административному регламенту.

3.2. Прием и регистрация заявления о выдаче разрешения на использование земель или земельного участка.

Основанием для начала административной процедуры является поступление в Администрацию поселения заявления о предоставлении муниципальной услуги, в том числе посредством Единого или регионального порталов.

Сведения о должностных лицах, ответственных за выполнение каждого административного действия, входящего в состав административной процедуры:

за прием и регистрацию заявления, поступившего по почте, через Единый или региональный портал в адрес Администрации поселения: специалист Администрации, ответственный за прием и регистрацию документов;

за прием и регистрацию заявления, предоставленного заявителем лично в Администрацию: специалист Администрации, ответственный за прием и регистрацию документов;

за прием и регистрацию заявления в МФЦ: специалист МФЦ.

Содержание административных действий, входящих в состав административной процедуры: прием и регистрация заявления о предоставлении муниципальной услуги (продолжительность и (или) максимальный срок их выполнения - в день поступления обращения в Администрацию поселения; при личном обращении заявителя - 15 минут с момента получения заявления о предоставлении муниципальной услуги).

Критерий принятия решения о приеме и регистрации заявления: наличие заявления о предоставлении муниципальной услуги с необходимым перечнем документов, прилагаемых к заявлению.

Результат выполнения административной процедуры: зарегистрированное заявление о предоставлении муниципальной услуги.

Способ фиксации результата выполнения административной процедуры:

в случае поступления заявления по почте, через Единый или региональный портал специалист Администрации, ответственный за прием и регистрацию документов регистрирует заявление о предоставлении муниципальной услуги в программе электронного документооборота;

в случае подачи заявления лично специалист Администрации, ответственный за прием и регистрацию документов регистрирует заявление о предоставлении муниципальной услуги в программе электронного документооборота;

в случае подачи заявления в МФЦ специалист МФЦ регистрирует заявление о предоставлении муниципальной услуги в журнале регистрации заявлений или в электронном документообороте.

В случае поступления заявления в Администрацию поселения зарегистрированное заявление о предоставлении муниципальной услуги с приложениями, передается уполномоченному должностному лицу Администрации поселения на рассмотрение и назначении ответственных специалистов за предоставление муниципальной услуги.

Документы с резолюцией уполномоченного должностного лица Администрации поселения передаются в течение 1 рабочего дня специалисту Администрации, ответственному за предоставление муниципальной услуги.

В случае подачи заявления в МФЦ зарегистрированное заявление о предоставлении муниципальной услуги с приложениями передается в Администрацию поселения в срок, не превышающий 1 (один) рабочий день с момента его регистрации в МФЦ.

3.3. Формирование и направление межведомственных запросов в органы власти и организации, участвующие в предоставлении муниципальной услуги.

Основанием для начала административной процедуры является поступление зарегистрированного заявления к специалисту Администрации**,** ответственному за предоставление муниципальной услуги.

Сведения о должностном лице, ответственном за выполнение административной процедуры: специалист Администрации, ответственный за предоставление муниципальной услуги.

Сведения о должностных лицах, ответственных за выполнение каждого административного действия, входящего в состав административной процедуры:

за экспертизу представленных заявителем документов, формирование и направление межведомственных запросов в органы власти и организации, участвующие в предоставлении муниципальной услуги - специалист администрации, ответственный за предоставление муниципальной услуги**.**

Содержание административных действий, входящих в состав административной процедуры:

экспертиза представленных заявителем документов, формирование и направление межведомственных запросов в органы власти и организации, участвующие в предоставлении муниципальной услуги (продолжительность и (или) максимальный срок выполнения административного действия – 2 рабочих дня со дня поступления зарегистрированного заявления специалисту Комитета по земельным ресурсам, ответственного за предоставление муниципальной услуги);

получение ответа на межведомственные запросы (продолжительность и (или) максимальный срок выполнения административного действия – 5 рабочих дней со дня поступления межведомственного запроса в орган власти или организацию, предоставляющие документ и информацию).

Критерий принятия решения о направлении межведомственного запроса: отсутствие документов, предоставляемых заявителем по собственной инициативе.

Результат выполнения административной процедуры:

полученные ответы на межведомственные запросы.

Способ фиксации результата выполнения административной процедуры:

главный специалист администрации, ответственный за предоставление муниципальной услуги, регистрирует ответ на запрос, в программе электронного документооборота;

в случае поступления ответа на межведомственный запрос по почте специалист Администрации, ответственный за прием и регистрацию документов, регистрирует ответ на запрос в программе электронного документооборота.

В случае поступления ответа на межведомственный запрос по почте в Администрацию поселения специалист Администрация, ответственный за прием и регистрацию документов, передает зарегистрированный ответ на межведомственный запрос специалисту, ответственному за предоставление муниципальной услуги.

3.4. Рассмотрение представленных документов и принятие решения о предоставлении или об отказе в приеме документов, либо в предоставлении муниципальной услуги.

Основанием для начала административной процедуры является поступление специалисту Администрации, ответственному за предоставление муниципальной услуги, зарегистрированного заявления о предоставлении муниципальной услуги.

Сведения о должностных лицах, ответственных за выполнение каждого административного действия, входящего в состав административной процедуры:

за рассмотрение заявления о предоставлении муниципальной услуги, оформление документов, являющихся результатом предоставления муниципальной услуги, - специалист Администрации, ответственный за предоставление муниципальной услуги;

за подписание документов, являющихся результатом предоставления муниципальной услуги – глава поселения, либо лицо, его замещающее;

Содержание административных действий, входящих в состав административной процедуры:

– рассмотрение заявления: специалист администрации, ответственный за предоставление муниципальной услуги устанавливает предмет обращения заявителя; проверяет наличие приложенных к заявлению документов, наличие документов полученных в результате межведомственного взаимодействия; устанавливает наличие полномочий по рассмотрению обращения заявителя; проверяет наличие или отсутствие оснований для отказа в приеме документов, либо в предоставлении

муниципальной услуги, предусмотренных пунктами 2.13 и 2.14 настоящего Административного регламента.

– оформление документов, являющихся результатом предоставления муниципальной услуги: по результатам анализа документов, специалист администрации, ответственный за предоставление муниципальной услуги, готовит:

- разрешение на использование земель или земельного участка, находящегося в государственной или муниципальной собственности.

- мотивированный письменный отказ в приеме документов, либо в предоставлении муниципальной услуги в форме уведомления, в случае наличия оснований для отказа, предусмотренных пунктами 2.13 и 2.14 настоящего административного регламента.

Продолжительность и (или) максимальный срок выполнения административных действий по рассмотрению заявления и оформлению документов, являющихся результатом предоставления муниципальной услуги, – 25 календарных дней со дня регистрации в Администрации поселения, либо МФЦ заявления о предоставлении муниципальной услуги.

– подписание документов, являющихся результатом предоставления муниципальной услуги (продолжительность и (или) максимальный срок выполнения – не позднее 7 календарных дней со дня подготовки специалистом Комитета по земельным ресурсам документов, являющихся результатом предоставления муниципальной услуги);

– регистрация документов, являющихся результатом предоставления муниципальной услуги (продолжительность и (или) максимальный срок выполнения – в день их подписания главой поселения, либо лицом его замещающими).

Результат выполнения административной процедуры: подписанные главой поселения, документы, являющиеся результатом предоставления муниципальной услуги.

Способ фиксации результата выполнения административной процедуры: документы, являющиеся результатом предоставления муниципальной услуги, регистрируются в программе электронного документооборота.

В случае указания заявителем о выдаче результата предоставления муниципальной услуги в МФЦ (отображается в заявлении о предоставлении муниципальной услуги), специалист администрации, ответственный за предоставление муниципальной услуги, в день регистрации документов, являющихся результатом предоставления муниципальной услуги, обеспечивает их передачу в МФЦ.

3.5. Выдача (направление) заявителю документов, являющихся результатом предоставления муниципальной услуги.

Основанием для начала административной процедуры является: зарегистрированные документы, являющиеся результатом предоставления муниципальной услуги.

Сведения о должностных лицах, ответственных за выполнение каждого административного действия, входящего в состав административной процедуры:

за направление заявителю документов, являющихся результатом предоставления муниципальной услуги, почтой – специалист Администрации, ответственный за прием и регистрацию документов;

за выдачу заявителю документов, являющихся результатом предоставления муниципальной услуги, нарочно – специалист администрации, ответственный за предоставление муниципальной услуги;

за выдачу документов, являющихся результатом предоставления муниципальной услуги, в МФЦ - специалист МФЦ.

Содержание административных действий, входящих в состав административной процедуры: выдача (направление) документов, являющихся результатом предоставления муниципальной услуги (продолжительность и (или) максимальный срок выполнения административного действия – не позднее чем через 3 календарных дня со дня подписания главой поселения, либо лицом его замещающим, документов, являющихся результатом предоставления муниципальной услуги).

Критерий принятия решения: оформленные документы, являющиеся результатом предоставления муниципальной услуги.

Результат выполнения административной процедуры: выданные (направленные) заявителю документы, являющиеся результатом предоставления муниципальной услуги, нарочно или по адресу, указанному в заявлении, либо через МФЦ.

Способ фиксации результата выполнения административной процедуры:

в случае выдачи документов, являющихся результатом предоставления муниципальной услуги, нарочно заявителю, запись о выдаче документов заявителю подтверждается подписью заявителя, либо его законного представителя в журнале регистрации заявлений;

в случае направления заявителю документов, являющихся результатом предоставления муниципальной услуги, почтой, получение заявителем документов подтверждается почтовым уведомлением о вручении письма заявителю;

в случае выдачи документов, являющихся результатом предоставления муниципальной услуги, в МФЦ, запись о выдаче документов заявителю подтверждается подписью заявителя в журнале регистрации заявлений.

IV. Формы контроля за исполнением административного регламента

4.1. Текущий контроль за соблюдением и исполнением специалистом администрации положений настоящего Административного регламента и иных нормативных правовых актов, устанавливающих требования к предоставлению муниципальной услуги, осуществляется постоянно в процессе осуществления административных процедур главой поселения, а также путем проведения проверок соблюдения исполнения положений Административного регламента, иных нормативных правовых актов Российской Федерации, регулирующих вопросы, связанные с предоставлением муниципальной услуги.

4.2. Плановые проверки полноты и качества предоставления муниципальной услуги проводятся главой поселения, либо лицом, его замещающим.

Периодичность проведения плановых проверок полноты и качества предоставления муниципальной услуги устанавливается в соответствии с решениями главы поселения и руководителя МФЦ, либо лиц, их замещающих.

Внеплановые проверки полноты и качества предоставления муниципальной услуги проводятся главой поселения и руководителем МФЦ, либо лицами, их замещающими, на основании жалоб заявителей на решения или действия (бездействие) должностных лиц Администрации поселения, работников МФЦ, принятые или осуществленные в ходе предоставления муниципальной услуги.

В случае проведения внеплановой проверки по конкретному обращению заявителя, обратившемуся заявителю направляется информация о результатах проверки, проведенной по обращению и о мерах, принятых в отношении виновных лиц.

Результаты проверки оформляются в виде акта, в котором отмечаются выявленные недостатки и указываются предложения по их устранению.

По результатам проведения проверок полноты и качества предоставления муниципальной услуги, в случае выявления нарушений прав заявителей виновные лица привлекаются к ответственности в соответствии с законодательством Российской Федерации.

4.3. Ответственность должностных лиц, муниципальных служащих за решения и действия (бездействия), принимаемые (осуществляемые) ими в ходе предоставления муниципальной услуги.

Специалист Администрации поселения, работники МФЦ несут персональную ответственность в соответствии с законодательством Российской Федерации за решения и действия (бездействия), принимаемые (осуществляемые) в ходе предоставления муниципальной услуги.

Персональная ответственность закрепляется в должностных инструкциях в соответствии с требованиями законодательства.

4.4. Ответственность за решения и действия (бездействия) принимаемые (осуществляемые ими в ходе предоставления муниципальной услуги).

Специалист Администрации поселения, работники МФЦ, ответственные за осуществление соответствующих административных процедур настоящего Административного регламента, несут административную ответственность в соответствии с законодательством автономного округа за:

– нарушение срока регистрации запроса заявителя о предоставлении муниципальной услуги и срока предоставления муниципальной услуги;

– неправомерные отказы в приеме у заявителя документов, предусмотренных для предоставления муниципальной услуги, в исправлении допущенных опечаток, ошибок в выданных в результате предоставления муниципальной услуги документах либо за нарушение установленного срока осуществления таких исправлений;

– превышение максимального срока ожидания в очереди при подаче запроса о предоставлении муниципальной услуги, а равно при получении результата предоставления муниципальной услуги (за исключением срока подачи запроса в МФЦ).

4.5. Контроль за исполнением административных процедур по предоставлению муниципальной услуги со стороны граждан, их объединений организаций осуществляется с использованием соответствующей информации, размещаемой на официальном сайте, а также с использованием адреса

электронной почты администрации и МФЦ в форме письменных и устных обращений в адрес главы поселения и в адрес МФЦ, при личном приеме.

V. Досудебный (внесудебный) порядок обжалования решений и действий (бездействия) органа, предоставляющего муниципальную услугу, а также должностных лиц и муниципальных служащих, обеспечивающих ее предоставление

5.1. Заявитель имеет право на досудебное (внесудебное) обжалование действий (бездействия) и решений, принятых (осуществляемых) в ходе предоставления муниципальной услуги, а также должностными лицами, муниципальными служащими.

5.2. Предметом досудебного (внесудебного) обжалования могут являться действие (бездействие) администрации поселения, муниципального служащего, предоставляющего муниципальную услугу, а также принимаемые им решения в ходе предоставления муниципальной услуги.

5.3. Жалоба, поданная с соблюдением требований Федерального закона от 27.07.2010 № 210-ФЗ «Об организации предоставления государственных и муниципальных услуг» (далее - Федеральный закон № 210-ФЗ), подается в письменной форме, в том числе при личном приеме заявителя, или в электронном виде.

Жалоба на действия (бездействие) рассматривается главой поселения.

5.4. Жалоба должна содержать:

а) Имя специалиста, предоставляющего муниципальную услугу, решения и действия (бездействие) которых обжалуются;

б) фамилию, имя, отчество (последнее – при наличии), сведения о месте жительства заявителя – физического лица либо наименование, сведения о месте нахождения заявителя – юридического лица, а также номер (номера) контактного телефона, адрес (адреса) электронной почты (при наличии) и почтовый адрес, по которым должен быть направлен ответ заявителю;

в) сведения об обжалуемых решениях и действиях (бездействии) специалиста администрации, предоставляющего муниципальную услугу;

г) доводы, на основании которых заявитель не согласен с решением и действием (бездействием) специалиста. Заявителем могут быть представлены документы (при наличии), подтверждающие доводы заявителя, либо их копии.

5.5. В случае если жалоба подается через представителя заявителя, представляется документ, подтверждающий полномочия на осуществление действий от имени заявителя, и документ, удостоверяющий личность представителя заявителя. В качестве документа, подтверждающего полномочия на осуществление действий от имени заявителя, может быть представлена:

а) оформленная в соответствии с законодательством Российской Федерации доверенность (для физических лиц);

б) оформленная в соответствии с законодательством Российской Федерации доверенность, заверенная печатью заявителя и подписанная руководителем заявителя или уполномоченным этим руководителем лицом (для юридических лиц);

в) копия решения о назначении или об избрании либо приказа о назначении физического лица на должность, в соответствии с которым такое физическое лицо обладает правом действовать от имени заявителя без доверенности.

5.6. Прием жалоб в письменной форме осуществляется через приемную администрации сельского поселения Салым, контактный телефон 8(3463)290-219.

Жалоба в письменной форме может быть также направлена по почте, при этом документ, удостоверяющий личность заявителя, не требуется.

В случае подачи жалобы при личном приеме заявитель представляет документ, удостоверяющий его личность в соответствии с законодательством Российской Федерации.

5.7. В электронном виде жалоба может быть подана заявителем посредством:

а) официального сайта органов местного самоуправления сельского поселения Салым;

б) федеральной государственной информационной системы «Единый портал государственных и муниципальных услуг (функций)» (далее – Единый портал).

5.8. При подаче жалобы в электронном виде документы, указанные в пункте 5.5 настоящего раздела, могут быть представлены в форме электронных документов, подписанных электронной подписью, вид которой предусмотрен законодательством Российской Федерации, при этом документ, удостоверяющий личность представителя заявителя, не требуется.

5.9. В случае если жалоба подана лицу, не уполномоченному на рассмотрение жалобы в соответствии с пунктом 5.3 настоящего раздела, в течение 3 рабочих дней со дня ее регистрации указанное лицо направляет жалобу лицу, уполномоченному на ее рассмотрение и в письменной форме информирует заявителя о перенаправлении жалобы.

При этом срок рассмотрения жалобы исчисляется со дня регистрации жалобы в приемной Администрации поселения.

5.10. Жалоба может быть подана заявителем через МФЦ. При поступлении жалобы МФЦ обеспечивает ее передачу в администрацию поселения в порядке и сроки, которые установлены соглашением о взаимодействии между МФЦ и администрацией сельского поселения Салым, (далее – соглашение о взаимодействии), но не позднее следующего рабочего дня со дня поступления жалобы.

Жалоба на нарушение порядка предоставления муниципальной услуги МФЦ рассматривается в соответствии с настоящим разделом должностным лицом, предоставляющим муниципальную услугу, согласно соглашению о взаимодействии.

При этом срок рассмотрения жалобы исчисляется со дня регистрации жалобы в Администрации поселения.

5.11. Заявитель может обратиться с жалобой, в том числе в следующих случаях:

а) нарушение срока регистрации запроса заявителя о предоставлении муниципальной услуги;

б) нарушение срока предоставления муниципальной услуги;

в) требование у заявителя документов, не предусмотренных нормативными правовыми актами Российской Федерации, Ханты-Мансийского автономного округа - Югры, муниципальными правовыми актами сельского поселения Салым, для предоставления муниципальной услуги;

г) отказ в приеме документов, представление которых предусмотрено нормативными правовыми актами Российской Федерации, Ханты-Мансийского автономного округа - Югры, муниципальными правовыми актами сельского поселения Салым для предоставления муниципальной услуги, у заявителя;

д) отказ в предоставлении муниципальной услуги, если основания отказа не предусмотрены федеральными законами и принятыми в соответствии с ними иными нормативными правовыми актами Российской Федерации, Ханты-Мансийского автономного округа – Югры, муниципальными правовыми актами сельского поселения Салым;

е) требование с заявителя при предоставлении муниципальной услуги платы, не предусмотренной нормативными правовыми актами Российской Федерации, Ханты-Мансийского автономного округа - Югры, муниципальными правовыми актами сельского поселения Салым;

ж) отказ должностного лица в исправлении допущенных опечаток и ошибок в выданных в результате предоставления муниципальной услуги документах либо нарушение установленного срока таких исправлений.

5.12. Жалоба, поступившая в Администрацию поселения, подлежит регистрации не позднее следующего рабочего дня со дня ее поступления. Жалоба рассматривается в течение 15 рабочих дней со дня ее регистрации.

В случае обжалования отказа специалиста, предоставляющего муниципальную услугу, в приеме документов у заявителя либо в исправлении допущенных опечаток и ошибок или в случае обжалования заявителем нарушения установленного срока таких исправлений, жалоба рассматривается в течение 5 рабочих дней со дня ее регистрации.

5.13. По результатам рассмотрения жалобы в соответствии с ч.7 ст.11.2 Федерального закона № 210-ФЗ глава поселения принимает решение об удовлетворении жалобы (частичном удовлетворении жалобы) либо об отказе в ее удовлетворении. Указанное решение принимается в форме акта уполномоченного на ее рассмотрение должностного лица.

При удовлетворении жалобы глава поселения принимает исчерпывающие меры по устранению выявленных нарушений, в том числе по выдаче заявителю результата муниципальной услуги, не позднее 5 рабочих дней со дня принятия решения, если иное не установлено законодательством Российской Федерации.

5.14. Ответ по результатам рассмотрения жалобы направляется заявителю не позднее дня, следующего за днем принятия решения, в письменной форме.

5.15. Ответ по результатам рассмотрения жалобы оформляется на официальном бланке Администрации поселения и подписывается главой поселения

По желанию заявителя ответ по результатам рассмотрения жалобы может быть представлен не позднее дня, следующего за днем принятия решения, в форме электронного документа, подписанного

электронной подписью лица, уполномоченного на рассмотрение жалобы, вид которой установлен законодательством Российской Федерации.

5.16. Глава поселения при рассмотрении жалоб, отказывает в удовлетворении жалобы в следующих случаях:

а) наличие вступившего в законную силу решения суда, арбитражного суда по жалобе о том же предмете и по тем же основаниям;

б) подача жалобы лицом, полномочия которого не подтверждены в порядке, установленном законодательством Российской Федерации;

в) наличие решения по жалобе, принятого ранее в соответствии с требованиями настоящего раздела в отношении того же заявителя и по тому же предмету жалобы.

5.17. Глава поселения вправе оставить жалобу без ответа в следующих случаях:

а) наличие в жалобе нецензурных либо оскорбительных выражений, угроз жизни, здоровью и имуществу должностного лица либо муниципального служащего, а также членов его семьи;

б) отсутствие возможности прочитать какую-либо часть текста жалобы, фамилию, имя, отчество (последнее – при наличии) и (или) почтовый или электронный адрес заявителя, указанные в адресе для направления ответа.

Приложение 1
к административному регламенту
«Выдача разрешения на использование
земель или земельного участка, находящегося в государственной или
муниципальной собственности, а также земельных участков,
государственная собственность на которые не разграничена»

Главе сельского поселения Салым
Н.В. Ахметзяновой

_____

от_____

(ФИО гражданина)

_____

(адрес и паспортные данные гражданина)

_____

(контактный телефон)

_____

(электронная почта)

ЗАЯВЛЕНИЕ

о выдаче разрешения на использование земель или земельного участка

_____

для физических лиц - фамилия, имя, отчество, паспортные данные, ИНН;

_____

для юридических лиц - полное наименование, организационно-правовая форма, сведения о государственной регистрации в ЕГРЮЛ)

_____

_____

(далее - заявитель).

Адрес заявителя: _____

(для физических лиц - адрес регистрации и жительства, почтовый индекс;

_____

для юридических лиц - почтовый и юридический адрес, почтовый индекс;

_____

контактные телефоны)

Прошу выдать разрешение на использование _____

(земельного участка или части земельного участка)

с кадастровым номером 86:08:_____

(в случае использования всего земельного участка)

_____

(указать координаты характерных точек границ территории, если предполагается использование земель,

государственная собственность на которые не разграничена или части земельного участка)

для целей _____
(указать цель использования земельного участка (части земельного участка))

на срок _____

Документы, являющиеся результатом предоставления муниципальной услуги, прошу выдать (направить):

- ☐ нарочно в Администрации
- ☐ посредством почтовой связи
- ☐ нарочно в МФЦ

Заявитель: _____ _____
(Ф.И.О., должность представителя юридического лица; Ф.И.О. физического лица) (подпись)

М.П. «_____» _____ 20_____г.

Приложение 2
к Административному регламенту
«Выдача разрешения на использование земель или земельного участка, находящегося в государственной или муниципальной собственности, а также земельных участков, государственная собственность на которые не разграничена»

Блок-схема предоставления муниципальной услуги
«Выдача разрешения на использование земель или земельного участка, находящихся в государственной или муниципальной собственности, а также земельных участков, государственная собственность на которые не разграничена»

Приложение 3
к административному регламенту предоставления муниципальной услуги
«Выдача разрешения на использование земель или земельного участка,
находящихся в государственной или муниципальной собственности,
а также земельных участков, государственная собственность на которые не разграничена»

Согласие на обработку персональных данных
субъектов персональных данных

г. _____ «__» _____ 20__ г.

Я, _____,
(Ф.И.О.)
зарегистрированный(ная) по адресу _____
_____,
паспорт серия _____ № _____, выдан _____, _____
(дата) (кем выдан)
_____,
свободно, своей волей и в своем интересе даю согласие уполномоченным
должностным лицам _____
(наименование муниципального органа)
_____,
зарегистрированного по адресу: _____,
на обработку персональных данных для целей:_____
_____

Вышеуказанные персональные данные предоставляю для обработки в целях обеспечения соблюдения в отношении меня законодательства Российской Федерации, в случае отзыва согласия на обработку персональных данных,

_____
(наименование муниципального органа)
_____
вправе продолжить обработку персональных данных без согласия при наличии оснований, указанных в пункте 4 части 1 статьи 6 Федерального закона от 27.07.2006 № 152-ФЗ «О персональных данных».

Дата начала обработки персональных данных: _____
(число, месяц, год)

_____
(подпись)

ПОСТАНОВЛЕНИЕ АДМИНИСТРАЦИИ СЕЛЬСКОГО ПОСЕЛЕНИЯ САЛЫМ
от 18 января 2016 года № 8-п
«ОБ УТВЕРЖДЕНИИ АДМИНИСТРАТИВНОГО РЕГЛАМЕНТА ПРЕДОСТАВЛЕНИЯ МУНИЦИПАЛЬНОЙ УСЛУГИ «ПРЕДВАРИТЕЛЬНОЕ СОГЛАСОВАНИЕ ПРЕДОСТАВЛЕНИЯ ЗЕМЕЛЬНОГО УЧАСТКА»

В соответствии с Земельным кодексом Российской Федерации, Федеральными законами Российской Федерации от 06 октября 2003 года № 131-ФЗ «Об общих принципах организации местного самоуправления в Российской Федерации», от 27 июля 2010 года № 210-ФЗ «Об организации предоставления государственных и муниципальных услуг», постановлением администрации сельского поселения Салым от 26 августа 2011 года № 133-п «Об утверждении реестра муниципальных услуг муниципального образования сельское поселение Салым», п о с т а н о в л я ю:

1. Утвердить административный регламент предоставления муниципальной услуги «Предварительное согласование предоставления земельного участка» согласно приложению.
2. Настоящее постановление подлежит официальному опубликованию (обнародованию) в информационном бюллетене «Салымский вестник».
3. Настоящее постановление вступает в силу после официального опубликования (обнародования).
4. Контроль за выполнением постановления возложить на заместителя главы сельского поселения Салым Г.С. Черкезова.

Глава поселения Н.В. Ахметзянова

ПРИЛОЖЕНИЕ
К ПОСТАНОВЛЕНИЮ АДМИНИСТРАЦИИ
СЕЛЬСКОГО ПОСЕЛЕНИЯ САЛЫМ
ОТ 18 ЯНВАРЯ 2016 ГОДА № 8-П

Административный регламент
предоставления муниципальной услуги
«Предварительное согласование предоставления земельного участка»
1. Общие положения

1.1. Предмет регулирования административного регламента.

Административный регламент предоставления муниципальной услуги «Предварительное согласование предоставления земельного участка» (далее – Административный регламент) устанавливает сроки и последовательность административных процедур и административных действий, формы контроля за исполнением, порядок обжалования действий (бездействия) должностного лица, взаимодействия с заявителями, органами государственной власти и иными органами местного самоуправления, учреждениями и организациями при предоставлении муниципальной услуги, а также принимаемого им решения при осуществлении полномочий по предварительному согласованию предоставления земельных участков, находящихся в муниципальной собственности или государственная собственность на которые не разграничена.

Настоящий Административный регламент разработан в целях повышения качества предоставления и доступности муниципальной услуги, устранения избыточных процедур административных действий, сокращения количества документов, предоставляемых заявителем.

1.2. Круг заявителей

Заявителями на получение муниципальной услуги являются:

- граждане (граждане Российской Федерации, иностранные граждане);
- индивидуальные предприниматели;
- юридические лица

При предоставлении муниципальной услуги от имени заявителей взаимодействие с администрацией сельского поселения Салым (далее – Администрация поселения) вправе осуществлять их законные представители, действующие в силу закона или на основании нотариально удостоверенной доверенности.

1.3. Требования к порядку информирования о правилах предоставления муниципальной услуги

1.3.1. Информация о месте нахождения, справочных телефонах, графике работы, адресах электронной почты Администрации поселения, участвующей в предоставлении муниципальной услуги:

Место нахождения Администрации поселения: 628327, Ханты-Мансийский автономный округ - Югра, Нефтеюганский район, п. Салым, ул. Центральная, дом 1;

Приемная администрации поселения 2 этаж, кабинет 24, телефон: (3463)290-219, факс: (3463)290-119.

Телефон специалиста администрации поселения (телефоны для справок): (3463)290-444.

Адрес электронной почты администрации поселения: salymadm@mail.ru.

График работы администрации поселения:

- понедельник – четверг с 08:30 до 17:00 часов;
- пятница с 08:30 до 14:30 часов;
- обеденный перерыв: с 12:45 до 13:45 часов;
- суббота, воскресенье – выходные дни.

График приема заявителей с документами, необходимыми для предоставления муниципальной услуги:

- понедельник: с 08:30 до 17:00 часов;
- вторник: с 08:30 до 17:00 часов;
- пятница: с 08:30 до 14:30 часов;
- обеденный перерыв: с 12:45 до 13:45 часов.

1.3.2. Способы получения информации о месте нахождения, справочных телефонах, графике работы муниципального учреждения «Многофункциональный центр предоставления государственных и муниципальных услуг» (далее – МФЦ):

МФЦ находится по адресу: 628300, Ханты-Мансийский автономный округ-Югра, г.Нефтеюганск, улица Сургутская, 3, помещение 2.

Телефоны для справок: (3463)276709.

Адрес электронной почты: mfc@mfcnr86.ru.

График работы МФЦ:
- понедельник - четверг: с 08:00 до 20:00 часов;
- пятница: с 12:00 до 20:00 часов;
- суббота: с 08:00 до 18:00 часов;
- воскресенье - выходной.
- адрес официального сайта: http://www.admoil.ru/mfc.html.

Удаленное рабочее место МФЦ в пгт. Пойковский находится по адресу: Ханты-Мансийский автономный округ - Югра, Нефтеюганский район, пгт. Пойковский, микрорайон 4, дом 5.

Удаленное рабочее место МФЦ в п.Салым находится по адресу: Ханты-Мансийский автономный округ - Югра, Нефтеюганский район, улица 45 лет Победы, дом 21, помещение 1 «б».

График работы удаленных рабочих мест МФЦ:
- понедельник - четверг: с 08:00 до 20:00 часов;
- пятница: с 12:00 до 20:00 часов;
- суббота: с 08:00 до 18:00 часов;
- воскресенье - выходной.

Для подачи документов заявителям необходимо обратиться по месту нахождения МФЦ.

1.3.3. Способы получения информации о местах нахождения, справочных телефонах, графиках работы, адресах официальных сайтов органов власти, обращение в которые необходимо для предоставления муниципальной услуги:

а) Управление Федеральной службы государственной регистрации, кадастра и картографии по Ханты-Мансийскому автономному округу - Югре.

Нефтеюганский отдел Управления Федеральной службы государственной регистрации, кадастра и картографии по Ханты-Мансийскому автономному округу - Югре находится по адресу: 628310, Тюменская область, г.Нефтеюганск, мкр.13, дом 65.

Телефоны для справок: 8(3463)249543.

Адрес электронной почты: 86_upr@rosreestr.ru.

График работы:
- понедельник – не приемный день;
- вторник – среда: с 09:00 до 18:00 часов;
- четверг: с 09:00 до 20:00 часов;
- пятница: с 08:00 до 17:00 часов;
- суббота: с 09:00 до 16:00 часов;
- перерыв на обед с 13:00 до 14:00 часов.

Адрес официального сайта: www. to86.rosreestr.ru.

б) Управление Федеральной налоговой службы Российской Федерации по Ханты-Мансийскому автономному округу – Югре.

Межрайонная инспекция ФНС России по Ханты-Мансийскому автономному округу – Югре находится по адресу: 628310, Тюменская область, г.Нефтеюганск, мкр.12, д.18.

Телефоны для справок: 8(3463) 286505, 286510, справочная 8 (3463) 286514.

Адрес электронной почты: i861910@r86.nalog.ru.

График работы:
- понедельник – пятница: с 09:00 до 18:00 часов;
- -суббота: с 10:00-15:00 часов;
- обеденный перерыв: с 13:00 до 14:00 часов.

Адрес официального сайта: www.nalog.ru.

в) Филиал Федерального государственного бюджетного учреждения «Федеральная кадастровая палата Федеральной службы государственной регистрации, кадастра и картографии» по Ханты-Мансийскому автономному округу – Югре.

Межрайонный отдел № 4 филиала ФГБУ «ФКП Росреестра» по Ханты- Мансийскому автономному округу- Югре, находится по адресу: 628011, Тюменская область, г. Нефтеюганск, мкр. 10, д. 4, пом. 16.

Телефоны для справок: 8(3463)223898.

Адрес электронной почты: fgu86@u86rosreestr.ru.

График работы:
- понедельник – не приемный день;
- вторник – среда: с 09:00 до 18:00 часов;
- четверг: с 09:00 до 20:00 часов;
- пятница: с 08:00 до 17:00 часов;
- суббота: с 09:00 до 16:00 часов;
- перерыв на обед с 13:00 до 14:00 часов.

Адрес официального сайта: www. to86.rosreestr.ru.

1.3.4. Сведения, указанные в подпунктах 1.3.1, 1.3.2 пункта 1.3 настоящего Административного регламента, размещаются на информационных стендах в местах предоставления муниципальной услуги и в информационно-телекоммуникационной сети «Интернет»:

на официальном сайте органов местного самоуправления сельского поселения Салым по адресу: www.adminsalym.ru (далее – официальный сайт);

в федеральной государственной информационной системе «Единый портал государственных и муниципальных услуг (функций)»: www.gosuslugi.ru (далее – Единый портал);

в региональной информационной системе Ханты-Мансийского автономного округа - Югры «Портал государственных и муниципальных услуг (функций) Ханты-Мансийского автономного округа - Югры»: 86.gosuslugi.ru (далее – региональный портал).

1.3.5. Информирование заявителей по вопросам предоставления муниципальной услуги, в том числе о ходе предоставления муниципальной услуги, осуществляется в следующих формах:

устной (при личном обращении заявителя и/или по телефону);

письменной (при письменном обращении заявителя по почте, электронной почте, факсу);

в форме информационных (мультимедийных) материалов в информационно-телекоммуникационной сети «Интернет» на официальном сайте, Едином и региональном порталах.

Информация о муниципальной услуге также размещается в форме информационных (текстовых) материалов на информационном стенде в месте предоставления муниципальной услуги.

1.3.6. В случае устного обращения (лично или по телефону) заявителя (его представителя) специалист администрации поселения, ответственный за предоставление муниципальной услуги (далее – специалист администрации), специалист МФЦ осуществляют устное информирование (соответственно лично или по телефону) обратившегося за информацией заявителя. Устное информирование осуществляется в соответствии с графиком, установленным для приема заявителей с документами, необходимыми для предоставления муниципальной услуги, графиком работы МФЦ, указанными в подпунктах 1.3.1 и 1.3.2 пункта 1.3 настоящего Административного регламента, продолжительностью не более 15 минут.

Ответ на телефонный звонок начинается с информации о наименовании органа, в который обратился заявитель, фамилии, имени, отчестве (при наличии) и должности специалиста, принявшего телефонный звонок.

При общении с заявителями (по телефону или лично) специалист администрации поселения, ответственный за предоставление муниципальной услуги, специалист МФЦ должны корректно и внимательно относиться к гражданам, не унижая их чести и достоинства. Устное информирование о порядке предоставления муниципальной услуги должно проводиться с использованием официально-делового стиля речи.

При невозможности специалиста, принявшего звонок, самостоятельно ответить на поставленный вопрос, телефонный звонок должен быть переадресован (переведен) на другое должностное лицо или же обратившемуся лицу должен быть сообщен телефонный номер, по которому можно будет получить необходимую информацию. Если для подготовки ответа требуется продолжительное время, специалист, осуществляющий устное информирование, может предложить заявителю направить в Администрацию поселения или МФЦ письменное обращение о предоставлении ему письменного ответа, либо назначить другое удобное для заявителя время для устного информирования.

1.3.7. Для получения информации по вопросам предоставления муниципальной услуги, сведений о ходе ее оказания, в письменной форме, в том числе электронной, заявителям необходимо обратиться в администрацию поселения или МФЦ в соответствии с графиками работы, указанными в подпунктах 1.3.1, 1.3.2 пункта 1.3 настоящего Административного регламента.

При консультировании в письменной форме, в том числе электронной, ответ на обращение заявителя направляется на указанный им адрес (по письменному запросу заявителей на почтовый адрес или адрес электронной почты, указанный в запросе).

Срок ответа на письменное обращение заявителя по вопросам предоставления муниципальной услуги составляет не более 30 календарных дней с даты регистрации обращения в Администрации поселения или МФЦ.

Срок ответа на письменное обращение заявителя о ходе предоставления муниципальной услуги – в день регистрации обращения в Администрацию или МФЦ.

1.3.8. Для получения информации по вопросам предоставления муниципальной услуги, в том числе о ходе предоставления муниципальной услуги, посредством Единого или регионального порталов заявителям необходимо использовать адреса в информационно-телекоммуникационной сети Интернет», указанные в подпункте 1.3.4 пункта 1.3 настоящего Административного регламента.

1.3.9. На информационных стендах в местах предоставления муниципальной услуги и в информационно-телекоммуникационной сети «Интернет» размещается следующая информация:

извлечения из законодательных и иных нормативных правовых актов Российской Федерации, в том числе муниципальных правовых актов, содержащих нормы, регулирующие деятельность по предоставлению муниципальной услуги;

место нахождения, график работы, справочные телефоны, адреса электронной почты Администрации поселения, а также МФЦ;

процедура получения информации заявителями по вопросам предоставления муниципальной услуги, сведений о ходе предоставления муниципальной услуги;

бланки заявления о предоставлении муниципальной услуги и образец его заполнения;

исчерпывающий перечень документов, необходимых для предоставления муниципальной услуги;

основания для отказа в предоставлении муниципальной услуги;

блок-схема предоставления муниципальной услуги;

текст настоящего Административного регламента с приложениями (извлечения – на информационном стенде; полная версия размещается в информационно-телекоммуникационной сети «Интернет», либо полный текст Административного регламента можно получить, обратившись к специалисту администрации, либо к специалисту МФЦ).

В случае внесения изменений в настоящий Административный регламент специалист администрации, ответственный за предоставление муниципальной услуги, в срок, не превышающий 5 рабочих дней со дня вступления в силу таких изменений, обеспечивает размещение информации в информационно-телекоммуникационной сети «Интернет» и на информационном стенде, находящемся в месте предоставления муниципальной услуги.

1.3.10. Размещение информации о порядке предоставления муниципальной услуги в помещении МФЦ осуществляется на основании соглашения, заключенного между МФЦ и Администрацией поселения.

II. Стандарт предоставления муниципальной услуги

2.1. Наименование муниципальной услуги: «Предварительное согласование предоставления земельного участка».

2.2. Наименование органа местного самоуправления, предоставляющего муниципальную услугу.

Муниципальная услуга предоставляется Администрацией поселения. Предоставление муниципальной услуги обеспечивают специалисты администрации поселения.

При предоставлении муниципальной услуги специалисты администрации осуществляют взаимодействие (по мере необходимости) со структурными подразделениями администрации Нефтеюганского района, с уполномоченными исполнительными органами государственной власти Ханты-Мансийского автономного округа - Югры, федеральными органами исполнительной власти по вопросам, входящим в их компетенцию.

2.3. Органы и организации, участвующие в предоставлении муниципальной услуги, обращение в которые необходимо для предоставления муниципальной услуги:

2.3.1. Управление Федеральной службы государственной регистрации, кадастра и картографии по Ханты-Мансийскому автономному округу - Югре (далее – Управление Росреестра) – в части предоставления выписки из Единого государственного реестра прав на недвижимое имущество и сделок с ним о правах на земельный участок и объект недвижимости (здание, строение, сооружение).

2.3.2. Филиал Федерального государственного бюджетного учреждения «Федеральная кадастровая палата Федеральной службы государственной регистрации, кадастра и картографии» по Ханты-

Мансийскому автономному округу - Югре (далее – Кадастровая палата) – в части предоставления кадастрового паспорта земельного участка, в котором содержится описание всех частей земельного участка.

2.3.3. Управление Федеральной налоговой службы (далее – Управление ФНС) – в части предоставления выписок из ЕГРЮЛ и ЕГРИП.

При получении муниципальной услуги документы, необходимые для принятия решений о предоставлении земельных участков, выдаваемые Управлением Росреестра, Управлением ФНС, Кадастровой палатой предоставляются в порядке межведомственного взаимодействия по запросу органа, осуществляющего предоставление муниципальной услуги.

В соответствии с требованиями пункта 3 части 1 статьи 7 Федерального закона от 27.07.2010 № 210-ФЗ «Об организации предоставления государственных и муниципальных услуг» запрещается требовать от заявителя согласования, необходимых для получения муниципальной услуги, связанных с обращением в иные территориальные органы федеральных органов власти, территориальные подразделения государственных внебюджетных фондов, и организации, за исключением получения услуг и получения документов и информации, предоставляемых в результате предоставления таких услуг, включенных в Перечень услуг, которые являются необходимыми и обязательными для предоставления муниципальных услуг.

2.4. Результатом предоставления муниципальной услуги является:

- постановление Администрации поселения о предварительном согласовании предоставления земельного участка;

- мотивированный письменный отказ в приеме документов, либо в предварительном согласовании предоставления земельного участка.

Результат предоставления муниципальной услуги оформляется на официальном бланке Администрации поселения, за подписью главы сельского поселения Салым, либо лица, его замещающего.

Решение об отказе в приеме документов, либо в предоставлении муниципальной услуги оформляется в форме уведомления об отказе в приеме документов, либо в предоставлении земельного участка на официальном бланке Администрации поселения, за подписью главы поселения, либо лица, его замещающего.

2.5. Срок предоставления муниципальной услуги составляет 30 дней со дня регистрации в Администрации поселения, либо МФЦ заявления о предоставлении муниципальной услуги.

В общий срок предоставления муниципальной услуги входит срок направления межведомственных запросов и получения на них ответов, срок подготовки документов, указанных в пункте 2.4 Административного регламента.

Срок выдачи (направления) документов, являющихся результатом предоставления муниципальной услуги, – не позднее чем через 3 календарных дня со дня подписания главой сельского поселения Салым, либо лицом их замещающими, документов, являющихся результатом предоставления муниципальной услуги, указанных в пункте 2.4. настоящего Административного регламента.

В случае обращения заявителя за получением муниципальной услуги в МФЦ срок предоставления муниципальной услуги исчисляется со дня регистрации заявления о предоставлении муниципальной услуги заявителя в МФЦ.

2.6. Правовые основания для предоставления муниципальной услуги.

Предоставление муниципальной услуги осуществляется в соответствии с:

- Земельным кодексом Российской Федерации от 25.10.2001 № 136-ФЗ («Российская газета», № 211-212, 30.10.2001);
- Федеральным законом от 25.10.2001 № 137-ФЗ «О введение в действие Земельного кодекса Российской Федерации» («Российская газета», № 211-212, 30.10.2001);
- Федеральным законом от 15.04.1998 № 66-ФЗ «О садоводческих, огороднических и дачных некоммерческих объединениях граждан»» («Собрание законодательства РФ», 20.04.1998 № 16,ст.1801);
- Федеральным законом от 27.07.2010 № 210-ФЗ «Об организации предоставления государственных и муниципальных услуг» («Российская газета», № 168, 30.07.2010);
- Федеральным законом от 27.07.2006 № 152-ФЗ «О персональных данных» («Российская газета», № 165, 29.07.2006);
- Указом Президента Российской Федерации от 07.05.2012 № 601 «Об основных направлениях совершенствования системы государственного управления» (Официальный интернет-портал правовой информации http://www.pravo.gov.ru, 07.05.2012, «Собрание законодательства Российской Федерации», 07.05.2012, № 19, ст. 2338, «Российская газета», № 102, 09.05.2012);

- Законом Ханты-Мансийского автономного округа – Югры от 11.06.2010 № 102-оз «Об административных правонарушениях» (первоначальный текст документа опубликован в газете «Новости Югры», № 107, 13.07.2010);
- распоряжением Правительства Ханты-Мансийского автономного округа - Югры от 05.08.2011 № 424-рп «О перечне документов (сведений), обмен которыми между органами и организациями при оказании государственных услуг и исполнении государственных функций осуществляется в электронном виде» (Собрание законодательства Ханты-Мансийского автономного округа - Югры», 15.08.2011);
- Уставом сельского поселения Салым;
- постановлением администрации поселения от 26.08.2011 № 133-п «Об утверждении реестра муниципальных услуг муниципального образования сельское поселение Салым»;
- настоящим Административным регламентом.

2.7. Исчерпывающий перечень документов, необходимых для предоставления муниципальной услуги, которые заявитель должен представить самостоятельно.

Для получения муниципальной услуги заявители подают в Администрацию поселения заявление о предварительном согласовании предоставления земельного участка.

2.7.1. К заявлению прилагаются следующие документы:

1) документы, подтверждающие право заявителя на приобретение земельного участка без проведения торгов и предусмотренные перечнем, утверждённым Приказом Министерства экономического развития Российской Федерации от 12.01.2015 № 1 «Об утверждении перечня документов, подтверждающих право заявителя на приобретение земельного участка без проведения торгов», за исключением документов, которые должны быть представлены в порядке межведомственного информационного взаимодействия (разъяснения можно получить в соответствии с пп.1.3.1 настоящего Административного регламента);

2) схема расположения земельного участка в случае, если испрашиваемый земельный участок предстоит образовать и отсутствует проект межевания территории, в границах которой предстоит образовать такой земельный участок;

3) документ, подтверждающий полномочия представителя заявителя, в случае, если с заявлением о предварительном согласовании предоставления земельного участка обращается представитель заявителя;

4) подготовленные некоммерческой организацией, созданной гражданами, списки ее членов в случае, если подано заявление о предварительном согласовании предоставления земельного участка или о предоставлении земельного участка в безвозмездное пользование указанной организации для ведения огородничества или садоводства.

Все документы представляются в копиях с предоставлением подлинников. Копии сверяются с подлинниками специалистом администрации, принимающим документы.

2.7.2. Требовать от заявителя представления документов, не предусмотренных пунктом 2.7.1, запрещается.

2.7.3. Заявитель вправе представить документы, которые должны быть получены Администрацией поселения посредством межведомственного информационного взаимодействия.

Тексты представляемых документов должны быть написаны разборчиво, фамилии, имена, отчества физических лиц, адреса их мест жительства должны быть написаны полностью.

Не подлежат рассмотрению документы, имеющие подчистки либо приписки, зачеркнутые слова и иные не оговоренные в них исправления, документы, исполненные карандашом, а также документы с серьезными повреждениями, не позволяющими однозначно истолковать их содержание.

2.8. Способы получения заявителями документов, необходимых для предоставления муниципальной услуги.

Форму заявления о предоставлении муниципальной услуги заявитель может получить:

- на информационном стенде в месте предоставления муниципальной услуги;
- у специалиста администрации, либо специалиста МФЦ;
- посредством информационно-телекоммуникационной сети «Интернет» на официальном сайте, Едином и региональном порталах.

2.9. Требования к документам, необходимым для предоставления муниципальной услуги.

Заявление о предоставлении муниципальной услуги, указанное в пункте 2.7. настоящего Административного регламента, предоставляется по форме, приведенной в приложении 1 к настоящему Административному регламенту.

2.10. Способы подачи заявления о предоставлении муниципальной услуги:
- при личном обращении в Администрацию поселения;
- по почте, в том числе электронной, в Администрацию поселения;
- через региональный портал;
- через Единый портал;
- посредством обращения в МФЦ.

2.11. Исчерпывающий перечень документов, необходимых в соответствии с нормативными правовыми актами для предоставления муниципальной услуги, которые заявитель вправе представить по собственной инициативе, так как они подлежат представлению в рамках межведомственного информационного взаимодействия.

Документами, необходимыми в соответствии с нормативными правовыми актами для предоставления муниципальной услуги, которые находятся в распоряжении государственных органов, являются:

а) кадастровая выписка о земельном участке или кадастровый паспорт земельного участка;

б) выписка из Единого государственного реестра прав на недвижимое имущество и сделок с ним.

Документы, указанные в настоящем пункте, могут быть представлены заявителем по собственной инициативе. Непредставление заявителем указанных документов не является основанием для отказа в предоставлении муниципальной услуги.

2.12. Запрещается требовать от заявителей:

− представления документов и информации или осуществления действий, представление или осуществление которых не предусмотрено нормативными правовыми актами, регулирующими отношения, возникающие в связи с предоставлением муниципальной услуги;

− представления документов и информации, которые в соответствии с нормативными правовыми актами Российской Федерации, нормативными правовыми актами субъектов Российской Федерации и муниципальными правовыми актами находятся в распоряжении органов местного самоуправления, предоставляющих муниципальную услугу, иных государственных органов, органов местного самоуправления и (или) подведомственных государственным органам и органам местного самоуправления организаций, участвующих в предоставлении муниципальной услуги, за исключением документов, указанных в части 6 статьи 7 Федерального закона от 27.07.2010 № 210-ФЗ «Об организации предоставления государственных и муниципальных услуг».

2.13. Исчерпывающий перечень оснований для отказа в приеме документов для предоставления муниципальной услуги законом не предусмотрен.

2.14. Исчерпывающий перечень оснований для приостановления и (или) отказа в предоставлении муниципальной услуги.

Основаниями для отказа в предоставлении муниципальной услуги являются наличие хотя бы одного из следующих оснований, предусмотренных пунктом 8 статьи 39.15 Земельного кодекса Российской Федерации:

1) схема расположения земельного участка, приложенная к заявлению о предварительном согласовании предоставления земельного участка, не может быть утверждена по основаниям, указанным в пункте 16 статьи 11.10 Земельного кодекса Российской Федерации, а именно:

а) несоответствие схемы расположения земельного участка ее форме, формату или требованиям к ее подготовке, которые установлены в соответствии с пунктом 12 статьи 11.10 Земельного кодекса Российской Федерации;

б) полное или частичное совпадение местоположения земельного участка, образование которого предусмотрено схемой его расположения, с местоположением земельного участка, образуемого в соответствии с ранее принятым решением об утверждении схемы расположения земельного участка, срок действия которого не истек;

в) разработка схемы расположения земельного участка с нарушением предусмотренных статьей 11.9 Земельного кодекса Российской Федерации требований к образуемым земельным участкам;

г) несоответствие схемы расположения земельного участка утвержденному проекту планировки территории, землеустроительной документации, положению об особо охраняемой природной территории;

д) расположение земельного участка, образование которого предусмотрено схемой расположения земельного участка, в границах территории, для которой утвержден проект межевания территории;

2) земельный участок, который предстоит образовать, не может быть предоставлен заявителю по основаниям, указанным в подпунктах 1 - 13, 15 - 19, 22 и 23 статьи 39.16 Земельного кодекса Российской Федерации;

3) земельный участок, границы которого подлежат уточнению в соответствии с Федеральным законом «О государственном кадастре недвижимости», не может быть предоставлен заявителю по основаниям, указанным в подпунктах 1 - 23 статьи 39.16 Земельного кодекса Российской Федерации.

В течение десяти дней со дня поступления заявления о предварительном согласовании предоставления земельного участка заявление заявителю возвращается, если оно не соответствует требованиям пункта 1 ст.39.15. Земельного кодекса Российской Федерации, подано в иной уполномоченный орган или к заявлению не приложены документы в соответствии с пунктом 2.7.1 настоящего Административного регламента. При этом заявителю должны быть указаны причины возврата заявления о предварительном согласовании предоставления земельного участка.

2.14.1. В случае, если на дату поступления в уполномоченный орган заявления о предварительном согласовании предоставления земельного участка, образование которого предусмотрено приложенной к этому заявлению схемой расположения земельного участка, на рассмотрении такого органа находится представленная ранее другим лицом схема расположения земельного участка и местоположение земельных участков, образование которых предусмотрено этими схемами, частично или полностью совпадает, уполномоченный орган принимает решение о приостановлении срока рассмотрения поданного позднее заявления о предварительном согласовании предоставления земельного участка и направляет принятое решение заявителю.

Срок рассмотрения поданного позднее заявления о предварительном согласовании предоставления земельного участка приостанавливается до принятия решения об утверждении направленной или представленной ранее схемы расположения земельного участка или до принятия решения об отказе в утверждении указанной схемы.

2.15. К услугам, необходимым и обязательным для предоставления муниципальной услуги, относится схема расположения земельного участка.

2.16. Размер платы, взимаемой с заявителя при предоставлении муниципальной услуги.

Предоставление муниципальной услуги осуществляется на безвозмездной основе.

2.17. Порядок, размер и основания взимания платы за предоставление услуг, которые являются необходимыми и обязательными для предоставления муниципальной услуги.

Услуги, которые необходимы и обязательны для предоставления муниципальной услуги, отсутствуют.

2.18. Максимальный срок ожидания в очереди при подаче запроса о предоставлении муниципальной услуги и при получении результата предоставления муниципальной услуги.

Максимальный срок ожидания в очереди при подаче документов на получение муниципальной услуги и при получении результата предоставления муниципальной услуги – 10 минут.

2.19. Срок и порядок регистрации запроса заявителя о предоставлении муниципальной услуги и услуги, предоставляемой организацией, участвующей в предоставлении муниципальной услуги, в том числе в электронном форме.

Письменные обращения, поступившие в адрес Администрации поселения, в том числе посредством электронной почты, подлежат обязательной регистрации специалистом администрации, ответственным за прием и регистрацию документов, в программе электронного документооборота в день поступления обращения в Администрацию поселения.

В случае личного обращения заявителя в Администрацию поселения, заявление о предоставлении муниципальной услуги подлежит обязательной регистрации специалистом администрации поселения, ответственным за прием и регистрацию документов, в программе электронного документооборота.

Срок регистрации представленных заявителем документов и заявления о предоставлении муниципальной услуги в администрации не должен превышать 15 минут, в случае если заявитель предоставил правильно оформленный и полный комплект документов.

2.19.1. Специалист администрации, ответственный за приём и регистрацию документов:

- принимает документы;
- регистрирует заявление в программе электронного документооборота;
- зарегистрированное заявление и документы в течение 1 рабочего дня передаются главе сельского поселения Салым на рассмотрение;
- документы с резолюцией главы сельского поселения Салым передаются специалисту администрации, ответственному за предоставление муниципальной услуги, для исполнения.

2.19.2. В случае подачи заявления в МФЦ письменные обращения подлежат обязательной регистрации специалистом МФЦ в течение 15 минут в журнале регистрации заявлений или в электронном документообороте.

2.20. Требования к помещениям, в которых предоставляются муниципальные услуги, к местам ожидания и приема заявителей, размещению и оформлению визуальной, текстовой и мультимедийной информации о порядке предоставления муниципальной услуги, в том числе к обеспечению доступности для инвалидов указанных объектов в соответствии с законодательством Российской Федерации о социальной защите инвалидов.

Здание, в котором предоставляется муниципальная услуга, располагается с учетом пешеходной доступности для заявителей от остановок общественного транспорта, оборудовано отдельным входом для свободного доступа заявителей.

Вход в здание должен быть оборудован информационной табличкой (вывеской), содержащей информацию о наименовании, местонахождении, режиме работы, а также о телефонных номерах справочной службы.

Все помещения, в которых предоставляется муниципальная услуга, должны соответствовать санитарно-эпидемиологическим требованиям, правилам пожарной безопасности, нормам охраны труда.

Каждое рабочее место специалиста, предоставляющего муниципальную услугу, должно быть оборудовано персональным компьютером с возможностью доступа к необходимым информационным базам данных и печатающим устройствам, позволяющим своевременно и в полном объеме получать справочную информацию по вопросам предоставления муниципальной услуги и организовать предоставление муниципальной услуги в полном объеме.

Места ожидания оборудуются столами, стульями или скамьями (банкетками), информационными стендами, информационными терминалами, обеспечиваются писчей бумагой и канцелярскими принадлежностями в количестве, достаточном для оформления документов заявителями.

На информационных стендах, информационном терминале и в информационно-телекоммуникационной сети «Интернет» размещается информация о порядке предоставления муниципальной услуги, а также информация, указанная в подпункте 1.3.9 пункта 1.3 настоящего Административного регламента.

Информационные стенды размещаются на видном, доступном месте в любом из форматов: настенных стендах, напольных или настольных стойках, призванных обеспечить заявителей исчерпывающей информацией. Стенды должны быть оформлены в едином стиле, надписи сделаны черным шрифтом на белом фоне.

Официальный сайт должен:

- содержать список регламентированных муниципальных услуг, тексты административных регламентов, приложения к административным регламентам, образцы заполнения запросов и бланки запросов или иметь ссылки на сайты, содержащие эти сведения;
- предоставлять пользователям возможность распечатки бланков запросов, обмен мнениями по вопросам предоставления муниципальных услуг, направление обращения и получения ответа в электронном виде.

Оформление визуальной, текстовой и мультимедийной информации о порядке предоставления муниципальной услуги должно соответствовать оптимальному зрительному и слуховому восприятию этой информации заявителями.

2.21. Показателями доступности муниципальной услуги являются:

- транспортная доступность к местам предоставления муниципальной услуги;
- доступность информирования заявителей по вопросам предоставления муниципальной услуги, в том числе о ходе предоставления муниципальной услуги, форме устного или письменного информирования, в том числе посредством официального сайта, Единого или регионального порталов;
- бесплатность предоставления информации о процедуре предоставления муниципальной услуги;
- доступность заявителей к форме заявления о предоставлении муниципальной услуги, размещенной на Едином и региональном порталах, в том числе с возможностью его копирования и заполнения в электронном виде.
- возможность получения заявителем муниципальной услуги в МФЦ в полном объеме.

2.22. Показателями качества муниципальной услуги являются:

- соблюдение должностными лицами Администрации поселения, инспекторами МФЦ, предоставляющими муниципальную услугу, сроков предоставления муниципальной услуги;
- соблюдение времени ожидания в очереди при подаче запроса о предоставлении муниципальной услуги и при получении результата предоставления муниципальной услуги;

- отсутствие обоснованных жалоб заявителей на качество предоставления муниципальной услуги, действия (бездействие) должностных лиц и решений, принимаемых (осуществляемых) в ходе предоставления муниципальной услуги;
- восстановление нарушенных прав заявителя.

2.23. Иные требования, в том числе учитывающие особенности предоставления муниципальной услуги в многофункциональных центрах предоставления государственных и муниципальных услуг и особенности предоставления муниципальной услуги в электронной форме.

Предоставление муниципальной услуги в электронной форме посредством Единого и регионального порталов осуществляется с использованием усиленной квалифицированной электронной подписи в соответствии с законодательством об электронной цифровой подписи.

Предоставление муниципальной услуги в МФЦ осуществляется по принципу «одного окна» в соответствии с законодательством Российской Федерации.

МФЦ осуществляет прием и регистрацию заявления о предоставлении муниципальной услуги.

III. Состав, последовательность и сроки выполнения административных процедур, требования к порядку их выполнения, в том числе особенности выполнения административных процедур (действий) в электронной форме, а также особенности выполнения административных процедур в МФЦ

3.1. Предоставление муниципальной услуги «Предварительное согласование предоставления земельных участков», включает в себя следующие административные процедуры:

1) прием и регистрация заявления о предоставлении муниципальной услуги;

2) формирование и направление межведомственных запросов в органы государственной власти и иные органы в случае, если определенные документы не были представлены заявителем самостоятельно;

3) рассмотрение представленных документов и принятие решения о предоставлении или об отказе в приеме документов, либо в предоставлении муниципальной услуги;

4) выдача (направление) постановления о предварительном согласовании предоставления земельного участка или мотивированного отказа в предоставления муниципальной услуги заявителю.

Основанием для начала предоставления муниципальной услуги служит поступившее заявление о предварительном согласовании предоставления земельного участка.

Блок-схема последовательности действий при предоставлении муниципальной услуги приведена в приложении 2 к настоящему Административному регламенту.

3.2. Прием и регистрация заявления о предоставлении муниципальной услуги.

Основанием для начала административной процедуры является поступление в Администрацию поселения заявления о предоставлении муниципальной услуги, в том числе посредством Единого или регионального порталов.

Сведения о должностных лицах, ответственных за выполнение каждого административного действия, входящего в состав административной процедуры:

за прием и регистрацию заявления, поступившего по почте, через Единый или региональный портал в адрес Администрации поселения: специалист администрации, ответственный за прием и регистрацию документов;

за прием и регистрацию заявления, предоставленного заявителем лично в Администрацию поселения: специалист администрация, ответственный за прием и регистрацию документов;

за прием и регистрацию заявления в МФЦ: специалист МФЦ.

Содержание административных действий, входящих в состав административной процедуры: прием и регистрация заявления о предоставлении муниципальной услуги (продолжительность и (или) максимальный срок их выполнения - в день поступления обращения в Администрацию; при личном обращении заявителя - 15 минут с момента получения заявления о предоставлении муниципальной услуги).

Критерий принятия решения о приеме и регистрации заявления: наличие заявления о предоставлении муниципальной услуги с необходимым перечнем документов, прилагаемых к заявлению.

Результат выполнения административной процедуры: зарегистрированное заявление о предоставлении муниципальной услуги.

Способ фиксации результата выполнения административной процедуры:

в случае поступления заявления по почте, через Единый или региональный портал специалист администрации, ответственный за прием и регистрацию документов регистрирует заявление о предоставлении муниципальной услуги в программе электронного документооборота;

в случае подачи заявления лично специалист администрации, ответственный за прием и регистрацию документов регистрирует заявление о предоставлении муниципальной услуги в программе электронного документооборота;

в случае подачи заявления в МФЦ специалист МФЦ регистрирует заявление о предоставлении муниципальной услуги в журнале регистрации заявлений или в электронном документообороте.

В случае поступления заявления в Администрацию поселения зарегистрированное заявление о предоставлении муниципальной услуги с приложениями, передается главе сельского поселения Салым на рассмотрение и назначении ответственных специалистов за предоставление муниципальной услуги.

Документы с резолюцией главы сельского поселения Салым передаются в течение 1 рабочего дня специалисту администрации, ответственному за предоставление муниципальной услуги.

В случае подачи заявления в МФЦ зарегистрированное заявление о предоставлении муниципальной услуги с приложениями передается в Администрацию поселения в срок, не превышающий 1 (один) рабочий день с момента его регистрации в МФЦ.

3.3. Формирование и направление межведомственных запросов в органы власти и организации, участвующие в предоставлении муниципальной услуги.

Основанием для начала административной процедуры является поступление зарегистрированного заявления к специалисту администрации**,** ответственному за предоставление муниципальной услуги.

Сведения о должностном лице, ответственном за выполнение административной процедуры: специалист администрации, ответственный за предоставление муниципальной услуги.

Сведения о должностных лицах, ответственных за выполнение каждого административного действия, входящего в состав административной процедуры:

за экспертизу представленных заявителем документов, формирование и направление межведомственных запросов в органы власти и организации, участвующие в предоставлении муниципальной услуги - специалист администрации, ответственный за предоставление муниципальной услуги**.**

Содержание административных действий, входящих в состав административной процедуры:

экспертиза представленных заявителем документов, формирование и направление межведомственных запросов в органы власти и организации, участвующие в предоставлении муниципальной услуги (продолжительность и (или) максимальный срок выполнения административного действия – 2 рабочих дня со дня поступления зарегистрированного заявления специалисту администрации, ответственному за предоставление муниципальной услуги);

получение ответа на межведомственные запросы (продолжительность и (или) максимальный срок выполнения административного действия – 5 рабочих дней со дня поступления межведомственного запроса в орган власти или организацию, предоставляющие документ и информацию).

Критерий принятия решения о направлении межведомственного запроса: отсутствие документов, предоставляемых заявителем по собственной инициативе.

Результат выполнения административной процедуры:

полученные ответы на межведомственные запросы.

Способ фиксации результата выполнения административной процедуры:

специалист администрации, ответственный за предоставление муниципальной услуги, регистрирует ответ на запрос, в программе электронного документооборота;

в случае поступления ответа на межведомственный запрос по почте специалист администрации, ответственный за прием и регистрацию документов, регистрирует ответ на запрос в программе электронного документооборота.

В случае поступления ответа на межведомственный запрос по почте в Администрацию поселения специалист администрации, ответственный за прием и регистрацию документов, передает зарегистрированный ответ на межведомственный запрос специалисту администрации, ответственному за предоставление муниципальной услуги.

3.4. Рассмотрение представленных документов и принятие решения о предоставлении или об отказе в приеме документов, либо в предоставлении муниципальной услуги.

Основанием для начала административной процедуры является поступление специалисту администрации, ответственному за предоставление муниципальной услуги, зарегистрированного заявления о предоставлении муниципальной услуги.

Сведения о должностных лицах, ответственных за выполнение каждого административного действия, входящего в состав административной процедуры:

за рассмотрение заявления о предоставлении муниципальной услуги, оформление документов, являющихся результатом предоставления муниципальной услуги, – специалист администрации, ответственный за предоставление муниципальной услуги;

за подписание документов, являющихся результатом предоставления муниципальной услуги – глава сельского поселения Салым, либо лицо, его замещающие;

за регистрацию подписанных главой сельского поселения Салым, либо лицом, его замещающим, документов, являющихся результатом предоставления муниципальной услуги (постановление администрации сельского поселения Салым о предварительном согласовании предоставления земельного участка)– специалист администрации, ответственный за регистрацию муниципальных правовых актов;

за регистрацию подписанных главой сельского поселения Салым, либо лицом, его замещающим, документов, являющихся результатом предоставления муниципальной услуги (мотивированный письменный отказ в приеме документов, либо в предоставлении земельного участка) – специалист администрации, ответственный за прием и регистрацию документов.

Содержание административных действий, входящих в состав административной процедуры:

– рассмотрение заявления: специалист администрации, ответственный за предоставление муниципальной услуги устанавливает предмет обращения заявителя; проверяет наличие приложенных к заявлению документов, наличие документов полученных в результате межведомственного взаимодействия; устанавливает наличие полномочий по рассмотрению обращения заявителя; проверяет наличие или отсутствие оснований для отказа в приеме документов, либо в предоставлении муниципальной услуги, предусмотренных пунктами 2.13 и 2.14 настоящего Административного регламента;

– оформление документов, являющихся результатом предоставления муниципальной услуги: по результатам анализа документов, специалист, ответственный за предоставление муниципальной услуги, готовит:

- постановление администрации сельского поселения Салым о предварительном согласовании предоставления земельного участка;

- мотивированный письменный отказ в приеме документов, либо в предоставлении муниципальной услуги в форме уведомления, в случае наличия оснований для отказа, предусмотренных пунктами 2.13 и 2.14 настоящего административного регламента.

Продолжительность и (или) максимальный срок выполнения административных действий по рассмотрению заявления и оформлению документов, являющихся результатом предоставления муниципальной услуги, –18 календарных дней со дня регистрации в Администрации поселения, либо МФЦ заявления о предоставлении муниципальной услуги;

– подписание документов, являющихся результатом предоставления муниципальной услуги (продолжительность и (или) максимальный срок выполнения): не позднее 3 календарных дней со дня подготовки специалистом администрации документов, являющихся результатом предоставления муниципальной услуги;

– регистрация документов, являющихся результатом предоставления муниципальной услуги (продолжительность и (или) максимальный срок выполнения): в день их подписания главой сельского поселения Салым, либо лицом его замещающим.

Результат выполнения административной процедуры: подписанные главой сельского поселения Салым, документы, являющиеся результатом предоставления муниципальной услуги.

Способ фиксации результата выполнения административной процедуры: документы, являющиеся результатом предоставления муниципальной услуги, регистрируются в программе электронного документооборота.

В случае указания заявителем о выдаче результата предоставления муниципальной услуги в МФЦ (отображается в заявлении о предоставлении муниципальной услуги), специалист администрации, ответственный за предоставление муниципальной услуги, в день регистрации документов, являющихся результатом предоставления муниципальной услуги, обеспечивает их передачу в МФЦ.

3.5. Выдача (направление) заявителю документов, являющихся результатом предоставления муниципальной услуги.

Основанием для начала административной процедуры является: зарегистрированные документы, являющиеся результатом предоставления муниципальной услуги.

Сведения о должностных лицах, ответственных за выполнение каждого административного действия, входящего в состав административной процедуры:

за направление заявителю документов, являющихся результатом предоставления муниципальной услуги, почтой – специалист администрации, ответственный за прием и регистрацию документов;

за выдачу заявителю документов, являющихся результатом предоставления муниципальной услуги, нарочно – специалист администрации, ответственный за предоставление муниципальной услуги;

за выдачу документов, являющихся результатом предоставления муниципальной услуги, в МФЦ - специалист МФЦ.

Содержание административных действий, входящих в состав административной процедуры: выдача (направление) документов, являющихся результатом предоставления муниципальной услуги (продолжительность и (или) максимальный срок выполнения административного действия – не позднее чем через 3 календарных дня со дня подписания главой сельского поселения Салым, документов, являющихся результатом предоставления муниципальной услуги).

Критерий принятия решения: оформленные документы, являющиеся результатом предоставления муниципальной услуги.

Результат выполнения административной процедуры: выданные (направленные) заявителю документы, являющиеся результатом предоставления муниципальной услуги, нарочно или по адресу, указанному в заявлении, либо через МФЦ.

Способ фиксации результата выполнения административной процедуры:

- в случае выдачи документов, являющихся результатом предоставления муниципальной услуги, нарочно заявителю, запись о выдаче документов заявителю подтверждается подписью заявителя, либо его законного представителя в журнале регистрации заявлений;

- в случае направления заявителю документов, являющихся результатом предоставления муниципальной услуги, почтой, получение заявителем документов подтверждается почтовым уведомлением о вручении письма заявителю;

- в случае выдачи документов, являющихся результатом предоставления муниципальной услуги, в МФЦ, запись о выдаче документов заявителю подтверждается подписью заявителя в журнале регистрации заявлений.

IV. Формы контроля за исполнением административного регламента

4.1. Текущий контроль за соблюдением и исполнением специалистом администрации положений настоящего Административного регламента и иных нормативных правовых актов, устанавливающих требования к предоставлению муниципальной услуги, осуществляется постоянно в процессе осуществления административных процедур главой сельского поселения Салым, а также путем проведения проверок соблюдения исполнения положений Административного регламента, иных нормативных правовых актов Российской Федерации, регулирующих вопросы, связанные с предоставлением муниципальной услуги.

4.2. Плановые проверки полноты и качества предоставления муниципальной услуги проводятся главой сельского поселения Салым, либо лицом, его замещающим.

Периодичность проведения плановых проверок полноты и качества предоставления муниципальной услуги устанавливается в соответствии с распоряжением главы сельского поселения Салым и руководителя МФЦ, либо лиц, их замещающих.

Внеплановые проверки полноты и качества предоставления муниципальной услуги проводятся главой сельского поселения Салым и руководителем МФЦ, либо лицами, их замещающими, на основании жалоб заявителей на решения или действия (бездействие) должностных лиц администрации, работников МФЦ, принятые или осуществленные в ходе предоставления муниципальной услуги.

В случае проведения внеплановой проверки по конкретному обращению заявителя, обратившемуся заявителю направляется информация о результатах проверки, проведенной по обращению и о мерах, принятых в отношении виновных лиц.

Результаты проверки оформляются в виде акта, в котором отмечаются выявленные недостатки и указываются предложения по их устранению.

По результатам проведения проверок полноты и качества предоставления муниципальной услуги, в случае выявления нарушений прав заявителей виновные лица привлекаются к ответственности в соответствии с законодательством Российской Федерации.

4.3. Ответственность должностных лиц, муниципальных служащих за решения и действия (бездействия), принимаемые (осуществляемые) ими в ходе предоставления муниципальной услуги.

Специалист администрации, работники МФЦ несут персональную ответственность в соответствии с законодательством Российской Федерации за решения и действия (бездействия), принимаемые (осуществляемые) в ходе предоставления муниципальной услуги.

Персональная ответственность закрепляется в должностных инструкциях в соответствии с требованиями законодательства.

4.4. Ответственность за решения и действия (бездействия) принимаемые (осуществляемые) ими в ходе предоставления муниципальной услуги.

Специалист администрации, работники МФЦ, ответственные за осуществление соответствующих административных процедур настоящего Административного регламента, несут административную ответственность
в соответствии с законодательством автономного округа за:

– нарушение срока регистрации запроса заявителя о предоставлении муниципальной услуги и срока предоставления муниципальной услуги;

– неправомерные отказы в приеме у заявителя документов, предусмотренных для предоставления муниципальной услуги, в исправлении допущенных опечаток, ошибок в выданных в результате предоставления муниципальной услуги документах либо за нарушение установленного срока осуществления таких исправлений;

– превышение максимального срока ожидания в очереди при подаче запроса о предоставлении муниципальной услуги, а равно при получении результата предоставления муниципальной услуги (за исключением срока подачи запроса в МФЦ).

4.5. Контроль за исполнением административных процедур по предоставлению муниципальной услуги со стороны граждан, их объединений организаций осуществляется с использованием соответствующей информации, размещаемой на официальном сайте, а также с использованием адреса электронной почты администрации и МФЦ в форме письменных и устных обращений в адрес главы поселения и в адрес МФЦ, при личном приеме.

V. Досудебный (внесудебный) порядок обжалования решений и действий (бездействия) органа, предоставляющего муниципальную услугу, а также должностных лиц и муниципальных служащих, обеспечивающих ее предоставление

5.1. Заявитель имеет право на досудебное (внесудебное) обжалование действий (бездействия) и решений, принятых (осуществляемых) в ходе предоставления муниципальной услуги, а также должностными лицами, муниципальными служащими.

5.2. Предметом досудебного (внесудебного) обжалования могут являться действие (бездействие) Администрации поселения, муниципального служащего, предоставляющего муниципальную услугу, а также принимаемые им решения в ходе предоставления муниципальной услуги.

5.3. Жалоба, поданная с соблюдением требований Федерального закона от 27.07.2010 № 210-ФЗ «Об организации предоставления государственных и муниципальных услуг» (далее - Федеральный закон № 210-ФЗ), подается в письменной форме, в том числе при личном приеме заявителя, или в электронном виде.

Жалоба на действия (бездействие) рассматривается главой сельского поселения Салым.

5.4. Жалоба должна содержать:

а) Имя специалиста, предоставляющего муниципальную услугу, решения и действия (бездействие) которых обжалуются;

б) фамилию, имя, отчество (последнее – при наличии), сведения о месте жительства заявителя – физического лица либо наименование, сведения о месте нахождения заявителя – юридического лица, а также номер (номера) контактного телефона, адрес (адреса) электронной почты (при наличии) и почтовый адрес, по которым должен быть направлен ответ заявителю;

в) сведения об обжалуемых решениях и действиях (бездействии) специалиста администрации, предоставляющего муниципальную услугу;

г) доводы, на основании которых заявитель не согласен с решением и действием (бездействием) специалиста администрации. Заявителем могут быть представлены документы (при наличии), подтверждающие доводы заявителя, либо их копии.

5.5. В случае если жалоба подается через представителя заявителя, представляется документ, заявителя, может быть представлена: подтверждающий полномочия на осуществление действий от имени заявителя, и документ, удостоверяющий личность представителя заявителя. В качестве документа, подтверждающего полномочия на осуществление действий от имени

а) оформленная в соответствии с законодательством Российской Федерации доверенность (для физических лиц);

б) оформленная в соответствии с законодательством Российской Федерации доверенность, заверенная печатью заявителя и подписанная руководителем заявителя или уполномоченным этим руководителем лицом (для юридических лиц);

в) копия решения о назначении или об избрании либо приказа о назначении физического лица на должность, в соответствии с которым такое физическое лицо обладает правом действовать от имени заявителя без доверенности.

5.6. Прием жалоб в письменной форме осуществляется через приемную администрации сельского поселения Салым, контактный телефон 8(3463)290219. Время приема жалоб должно совпадать со временем предоставления муниципальной услуги.

Жалоба в письменной форме может быть также направлена по почте, при этом документ, удостоверяющий личность заявителя, не требуется.

В случае подачи жалобы при личном приеме заявитель представляет документ, удостоверяющий его личность в соответствии с законодательством Российской Федерации.

5.7. В электронном виде жалоба может быть подана заявителем посредством:

а) официального сайта органов местного самоуправления сельского поселения Салым;

б) федеральной государственной информационной системы «Единый портал государственных и муниципальных услуг (функций)» (далее – Единый портал).

5.8. При подаче жалобы в электронном виде документы, указанные в пункте 5.5 настоящего раздела, могут быть представлены в форме электронных документов, подписанных электронной подписью, вид которой предусмотрен законодательством Российской Федерации, при этом документ, удостоверяющий личность представителя заявителя, не требуется.

5.9. В случае если жалоба подана лицу, не уполномоченному на рассмотрение жалобы в соответствии с пунктом 5.3 настоящего раздела, в течение 3 рабочих дней со дня ее регистрации указанное лицо направляет жалобу лицу, уполномоченному на ее рассмотрение и в письменной форме информирует заявителя о перенаправлении жалобы.

При этом срок рассмотрения жалобы исчисляется со дня регистрации жалобы в приемной Администрации поселения.

5.10. Жалоба может быть подана заявителем через МФЦ. При поступлении жалобы МФЦ обеспечивает ее передачу в Администрацию поселения в порядке и сроки, которые установлены соглашением о взаимодействии между МФЦ и администрацией сельского поселения Салым, (далее – соглашение о взаимодействии), но не позднее следующего рабочего дня со дня поступления жалобы.

Жалоба на нарушение порядка предоставления муниципальной услуги МФЦ рассматривается в соответствии с настоящим разделом директором Департамента, предоставляющим муниципальную услугу, согласно соглашению о взаимодействии.

При этом срок рассмотрения жалобы исчисляется со дня регистрации жалобы в администрации поселения.

5.11. Заявитель может обратиться с жалобой, в том числе в следующих случаях:

а) нарушение срока регистрации запроса заявителя о предоставлении муниципальной услуги;

б) нарушение срока предоставления муниципальной услуги;

в) требование у заявителя документов, не предусмотренных нормативными правовыми актами Российской Федерации, Ханты-Мансийского автономного округа - Югры, муниципальными правовыми актами сельского поселения Салым, для предоставления муниципальной услуги;

г) отказ в приеме документов, представление которых предусмотрено нормативными правовыми актами Российской Федерации, Ханты-Мансийского автономного округа - Югры, муниципальными правовыми актами сельского поселения Салым для предоставления муниципальной услуги, у заявителя;

д) отказ в предоставлении муниципальной услуги, если основания отказа не предусмотрены федеральными законами и принятыми в соответствии с ними иными нормативными правовыми актами Российской Федерации, Ханты-Мансийского автономного округа - Югры, муниципальными правовыми актами сельского поселения Салым;

е) требование с заявителя при предоставлении муниципальной услуги платы, не предусмотренной нормативными правовыми актами Российской Федерации, Ханты-Мансийского автономного округа - Югры, муниципальными правовыми актами сельского поселения Салым;

ж) отказ должностного лица в исправлении допущенных опечаток и ошибок в выданных в результате предоставления муниципальной услуги документах либо нарушение установленного срока таких исправлений.

5.12. Жалоба, поступившая в Администрацию поселения, подлежит регистрации не позднее следующего рабочего дня со дня ее поступления. Жалоба рассматривается в течение 15 рабочих дней со дня ее регистрации.

В случае обжалования отказа специалиста администрации, предоставляющего муниципальную услугу, в приеме документов у заявителя либо в исправлении допущенных опечаток и ошибок или в случае обжалования заявителем нарушения установленного срока таких исправлений, жалоба рассматривается в течение 5 рабочих дней со дня ее регистрации.

5.13. По результатам рассмотрения жалобы в соответствии с ч.7 ст.11.2 Федерального закона № 210-ФЗ глава сельского поселения Салым принимает решение об удовлетворении жалобы (частичном удовлетворении жалобы) либо об отказе в ее удовлетворении. Указанное решение принимается в форме акта уполномоченного на ее рассмотрение должностного лица.

При удовлетворении жалобы глава сельского поселения Салым принимает исчерпывающие меры по устранению выявленных нарушений, в том числе по выдаче заявителю результата муниципальной услуги, не позднее 5 рабочих дней со дня принятия решения, если иное не установлено законодательством Российской Федерации.

5.14. Ответ по результатам рассмотрения жалобы направляется заявителю не позднее дня, следующего за днем принятия решения, в письменной форме.

5.15. Ответ по результатам рассмотрения жалобы оформляется на официальном бланке Администрации поселения и подписывается главой сельского поселения Салым.

По желанию заявителя ответ по результатам рассмотрения жалобы может быть представлен не позднее дня, следующего за днем принятия решения, в форме электронного документа, подписанного электронной подписью лица, уполномоченного на рассмотрение жалобы, вид которой установлен законодательством Российской Федерации.

5.16. Глава сельского поселения Салым при рассмотрении жалоб, отказывает в удовлетворении жалобы в следующих случаях:

а) наличие вступившего в законную силу решения суда, арбитражного суда по жалобе о том же предмете и по тем же основаниям;

б) подача жалобы лицом, полномочия которого не подтверждены в порядке, установленном законодательством Российской Федерации;

в) наличие решения по жалобе, принятого ранее в соответствии с требованиями настоящего раздела в отношении того же заявителя и по тому же предмету жалобы.

5.17. Глава сельского поселения Салым вправе оставить жалобу без ответа в случае, если в жалобе содержатся нецензурные либо оскорбительные выражения, угрозы жизни, здоровью и имуществу должностного лица либо муниципального служащего, а также членов его семьи, и сообщить гражданину, направившему жалобу, о недопустимости злоупотребления правом.

5.18. В случае, если текст жалобы не поддается прочтению, ответ на жалобу не дается, о чем в течение семи дней со дня регистрации жалобы сообщается гражданину, направившему жалобу, если его фамилия и почтовый адрес поддаются прочтению.

5.19. В случае, если в жалобе не указаны фамилия гражданина, направившего жалобу, или почтовый адрес, по которому должен быть направлен ответ, ответ на жалобу не дается.

Приложение 1
к Административному регламенту
«Предварительное согласование
предоставления земельных участков»

Главе сельского поселения Салым
Н.В. Ахметзяновой

Для физических лиц и индивидуальных
предпринимателей_____

_____
(фамилия, имя, отчество,

_____
место жительства заявителя)

_____
(реквизиты документа удостоверяющего личность гражданина, ИНН)

_____
(почтовый адрес и (или) адрес электронной почты для связи с заявителем, телефон)

Для юридического лица_____
(наименование и место нахождения юридического лица)
_____
(государственный регистрационный номер записи о государственной регистрации в ЕГРЮЛ)
_____
(ИНН)
_____
(почтовый адрес и (или) адрес электронной почты для связи с заявителем, телефон)

Заявление
о предварительном согласовании предоставления земельного участка

Прошу предварительно согласовать предоставление земельного участка

_____
(кадастровый номер земельного участка, в случае, если границы земельного участка подлежат уточнению)

в _____
(вид права, на котором заявитель желает приобрести земельный участок, если предоставление земельного участка возможно на нескольких видах прав)

в целях _____
(цель использования земельного участка)

Основание предоставления земельного участка без проведения торгов из числа предусмотренных пунктом 2 статьи 39.3, статьей 39.5, пунктом 2 статьи 39.6 или пунктом 2 статьи 39.10 Земельного Кодекса Российской Федерации оснований: _____
_____

Реквизиты решения об утверждении проекта межевания территории, если образование испрашиваемого земельного участка предусмотрено указанным проектом:
_____

Реквизиты решения об изъятии земельного участка для государственных или муниципальных нужд в случае, если земельный участок предоставляется взамен земельного участка, изымаемого для государственных или муниципальных нужд:
_____

Реквизиты решения об утверждении документа территориального планирования и (или) проекта планировки территории в случае, если земельный участок предоставляется для размещения объектов, предусмотренных указанными документом и (или) проектом;
_____

Реквизиты решения о предварительном согласовании предоставления земельного участка (если испрашиваемый земельный участок образовывался или его границы уточнялись на основании данного решения): _____
_____

Приложение к заявлению:

1. документы, подтверждающие право заявителя на приобретение земельного участка без проведения торгов и предусмотренные перечнем, утверждённым Приказом Министерства экономического развития Российской Федерации от 12.01.2015 № 1 «Об утверждении перечня документов, подтверждающих право заявителя на приобретение земельного участка без проведения торгов», за исключением документов, которые должны быть представлены в порядке межведомственного информационного взаимодействия;

2. схема расположения земельного участка в случае, если испрашиваемый земельный участок предстоит образовать и отсутствует проект межевания территории, в границах которой предстоит образовать такой земельный участок;

3. документ, подтверждающий полномочия представителя заявителя, в случае, если с заявлением о предварительном согласовании предоставления земельного участка обращается представитель заявителя;

4. подготовленные некоммерческой организацией, созданной гражданами, списки ее членов в случае, если подано заявление о предварительном согласовании предоставления земельного участка или о предоставлении земельного участка в безвозмездное пользование указанной организации для ведения огородничества или садоводства.

Документы, являющиеся результатом предоставления муниципальной услуги, прошу выдать (направить):

- ☐ нарочно в Администрации
- ☐ посредством почтовой связи
- ☐ нарочно в МФЦ

_____	_____	_____
(подпись)	(расшифровка подписи)	(дата)

Приложение 2
к Административному регламенту предоставления муниципальной услуги
«Предварительное согласование предоставления земельных участков»

Блок-схема
последовательности действий при предоставлении муниципальной услуги

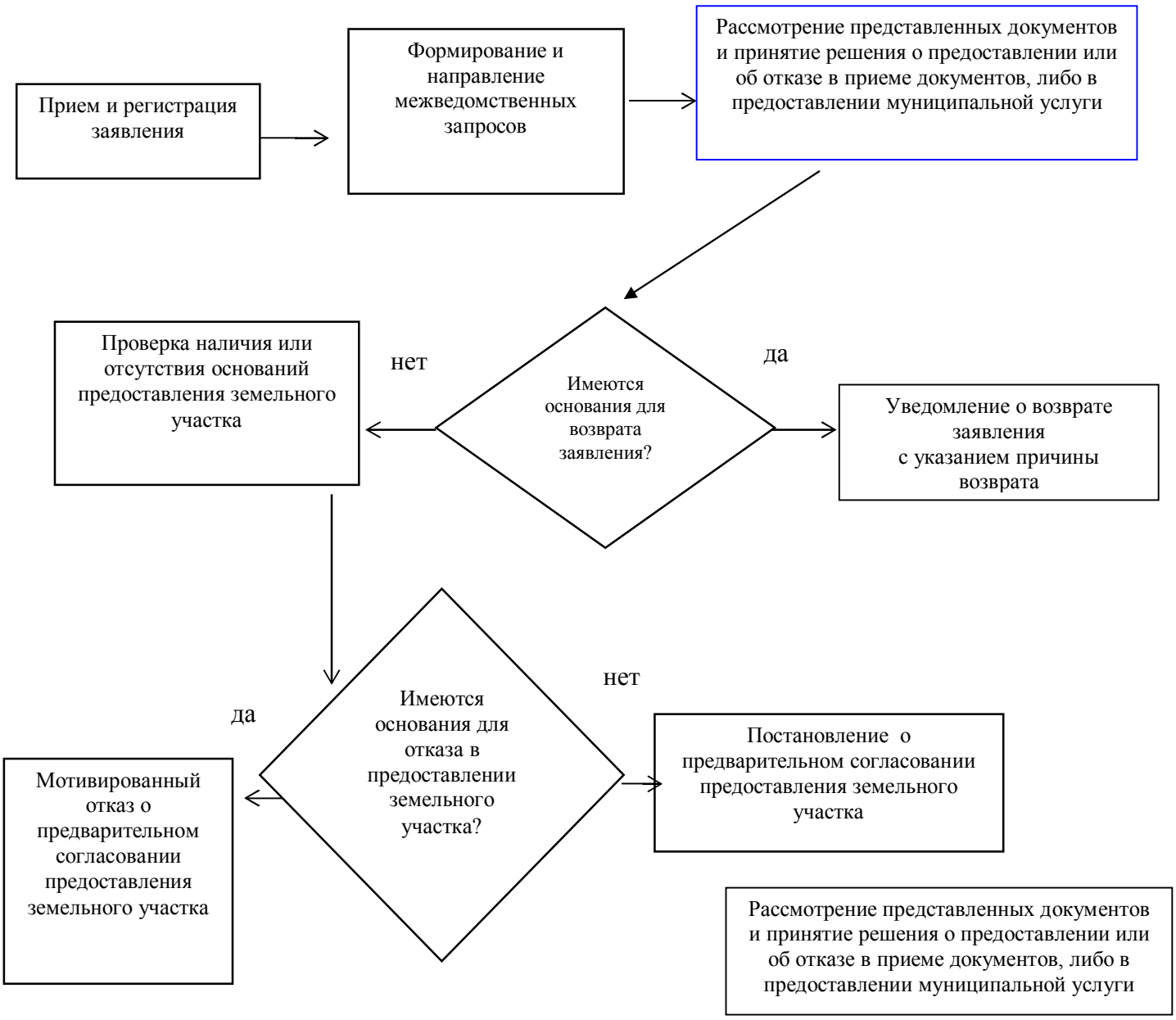

ПОСТАНОВЛЕНИЕ АДМИНИСТРАЦИИ СЕЛЬСКОГО ПОСЕЛЕНИЯ САЛЫМ
от 18 января 2016 года № 9-п
ОБ УТВЕРЖДЕНИИ АДМИНИСТРАТИВНОГО РЕГЛАМЕНТА ПРЕДОСТАВЛЕНИЯ МУНИЦИПАЛЬНОЙ УСЛУГИ «ПРЕДОСТАВЛЕНИЕ ЗЕМЕЛЬНЫХ УЧАСТКОВ, НАХОДЯЩИХСЯ В МУНИЦИПАЛЬНОЙ СОБСТВЕННОСТИ ИЛИ ГОСУДАРСТВЕННАЯ СОБСТВЕННОСТЬ НА КОТОРЫЕ НЕ РАЗГРАНИЧЕНА, БЕЗ ТОРГОВ»

В соответствии с Земельным кодексом Российской Федерации, Федеральными законами от 25 октября 2001 года № 137-ФЗ «О введение в действие Земельного Кодекса Российской Федерации», от 15 апреля 1998 года № 66-ФЗ «О садоводческих, огороднических и дачных некоммерческих объединениях граждан», от 27 июля 2010 года № 210-ФЗ «Об организации предоставления государственных и муниципальных услуг», от 06 октября 2003 года № 131-ФЗ «Об общих принципах организации местного самоуправления в Российской Федерации», постановлением администрации сельского поселения Салым от 26 августа 2011 года №133-п «Об утверждении реестра муниципальных услуг муниципального образования сельское поселение Салым», п о с т а н о в л я ю:

1. Утвердить административный регламент предоставления муниципальной услуги «Предоставление земельных участков, находящихся в муниципальной собственности или государственная собственность на которые не разграничена, без торгов», согласно приложению.
2. Настоящее постановление подлежит официальному опубликованию (обнародованию) в информационные бюллетене «Салымский вестник».
3. Настоящее постановление вступает в силу после официального опубликования (обнародования) и распространяет свое действие на правоотношения, возникшие с 01 марта 2015 года.
4. Контроль за исполнением постановления оставляю за собой.

Глава поселения Н.В.Ахметзянова

ПРИЛОЖЕНИЕ
К ПОСТАНОВЛЕНИЮ АДМИНИСТРАЦИИ
СЕЛЬСКОГО ПОСЕЛЕНИЯ САЛЫМ
ОТ 18 ЯНВАРЯ 2016 ГОДА № 9-П

АДМИНИСТРАТИВНЫЙ РЕГЛАМЕНТ
предоставления муниципальной услуги
«Предоставление земельных участков, находящихся в муниципальной собственности или государственная собственность на которые не разграничена, без торгов»

I. Общие положения

1.1. Предмет регулирования административного регламента

Административный регламент предоставления муниципальной услуги «Предоставление земельных участков, находящихся в муниципальной собственности или государственная собственность на которые не разграничена, без торгов» (далее – Административный регламент) устанавливает сроки и последовательность административных процедур и административных действий, формы контроля за исполнением, порядок обжалования действий (бездействия) должностного лица, взаимодействия с заявителями, органами государственной власти и иными органами местного самоуправления, учреждениями и организациями при предоставлении муниципальной услуги, а также принимаемого им решения при осуществлении полномочий по предоставлению земельных участков, находящихся в муниципальной собственности или государственная собственность на которые не разграничена, без торгов.

Настоящий Административный регламент разработан в целях повышения качества предоставления и доступности муниципальной услуги, устранения избыточных процедур административных действий, сокращения количества документов, предоставляемых заявителем.

1.2. Круг заявителей

Заявителями на получение муниципальной услуги являются:
- граждане (граждане Российской Федерации, иностранные граждане, лица без гражданства);
- индивидуальные предприниматели;
- юридические лица.

При предоставлении муниципальной услуги от имени заявителей взаимодействие с администрацией сельского поселения Салым (далее – Администрация поселения) вправе осуществлять их законные

представители, действующие в силу закона или на основании нотариально удостоверенной доверенности.

1.3. Требования к порядку информирования о правилах предоставлении муниципальной услуги

1.3.1.Информация о месте нахождения, справочных телефонах, графике работы, адресах электронной почты Администрации поселения и её специалистах, участвующих в предоставлении муниципальной услуги:

Место нахождения администрации и её специалистов, участвующих в предоставлении муниципальной услуги: 628327, Ханты-Мансийский автономный округ-Югра, Нефтеюганский райн, п. Салым, ул. Центральная, дом 1, (кабинет №23);

телефоны для справок: 8 (3463)290-444;

адрес электронной почты: salymadm@mail.ru.

график работы:

понедельник – четверг с 08:30 до 17:00 часов;

пятница с 08:30 до 14:30 часов;

перерыв в течение рабочего дня с 12:45 до 13:45 часов;

суббота, воскресенье выходной;

график приема заявителей с документами, необходимыми для предоставления муниципальной услуги:

понедельник с 08:30 до 17:00 часов;

вторник с 08:30 до 17:00 часов;

пятница с 08:30 до 14:30 часов;

перерыв в течение рабочего дня с 12:45 до 13:45 часов.

Официальный сайт органов местного самоуправления: www.adminsalym.ru

1.3.2. Способы получения информации о месте нахождения, справочных телефонах, графике работы муниципального учреждения «Многофункциональный центр предоставления государственных и муниципальных услуг» (далее – МФЦ):

МФЦ находится по адресу: 628300, Ханты-Мансийский автономный округ-Югра, г.Нефтеюганск, улица Сургутская, 3, помещение 2.

Телефоны для справок: (3463)276709.

Адрес электронной почты: mfc@mfcnr86.ru.

График работы МФЦ:

- понедельник - четверг: с 08:00 до 20:00 часов;
- пятница: с 12:00 до 20:00 часов;
- суббота: с 08:00 до 18:00 часов;
- воскресенье - выходной.
- адрес официального сайта: http://www.admoil.ru/mfc.html.

- Удаленное рабочее место МФЦ в п.Салым находится по адресу: Тюменская область, Нефтеюганский район, улица 45 лет Победы, дом 21, помещение 1 «б».

- График работы удаленного рабочего места МФЦ:
- понедельник - четверг: с 08:00 до 20:00 часов;
- пятница: с 12:00 до 20:00 часов;
- суббота: с 08:00 до 18:00 часов;
- воскресенье - выходной.

Для подачи документов заявителям необходимо обратиться по месту нахождения МФЦ.

1.3.3. Способы получения информации о местах нахождения, справочных телефонах, графиках работы, адресах официальных сайтов органов власти, обращение в которые необходимо для предоставления муниципальной услуги:

а) Управление Федеральной службы государственной регистрации, кадастра и картографии по Ханты-Мансийскому автономному округу - Югре.

Нефтеюганский отдел Управления Федеральной службы государственной регистрации, кадастра и картографии по Ханты-Мансийскому автономному округу - Югре находится по адресу: 628310, Тюменская область, г.Нефтеюганск, мкр.13, дом 65.

Телефоны для справок: 8(3463)249543.

Адрес электронной почты: 86_upr@rosreestr.ru.

График работы:
- понедельник – не приемный день;
- вторник – среда: с 09:00 до 18:00 часов;
- четверг: с 09:00 до 20:00 часов;
- пятница: с 08:00 до 17:00 часов;
- суббота: с 09:00 до 16:00 часов;
- перерыв на обед с 13:00 до 14:00 часов.

Адрес официального сайта: www. to86.rosreestr.ru.

б) Управление Федеральной налоговой службы Российской Федерации по Ханты-Мансийскому автономному округу – Югре.

Межрайонная инспекция ФНС России по Ханты-Мансийскому автономному округу – Югре находится по адресу: 628310, Тюменская область, г.Нефтеюганск, мкр.12, д.18.

Телефоны для справок: 8(3463) 286505, 286510, справочная 8 (3463) 286514.

Адрес электронной почты: i861910@r86.nalog.ru.

График работы:
- понедельник – пятница: с 09:00 до 18:00 часов;
- суббота: с 10:00 до15:00 часов;
- обеденный перерыв: с 13:00 до 14:00 часов.

Адрес официального сайта: www.nalog.ru.

1.3.4. Сведения, указанные в подпунктах 1.3.1, 1.3.2, 1.3.3 пункта 1.3 настоящего Административного регламента, размещаются на информационных стендах в местах предоставления муниципальной услуги и в информационно-телекоммуникационной сети «Интернет»:

на официальном сайте муниципального образования сельское поселение Салым по адресу: www.adminsalym.ru (далее – официальный сайт);

в федеральной государственной информационной системе «Единый портал государственных и муниципальных услуг (функций)»: www.gosuslugi.ru (далее – Единый портал);

в региональной информационной системе Ханты-Мансийского автономного округа - Югры «Портал государственных и муниципальных услуг (функций) Ханты-Мансийского автономного округа - Югры»: 86.gosuslugi.ru (далее – региональный портал).

1.3.5. Информирование заявителей по вопросам предоставления муниципальной услуги, в том числе о ходе предоставления муниципальной услуги, осуществляется в следующих формах:

устной (при личном обращении заявителя и/или по телефону);

письменной (при письменном обращении заявителя по почте, электронной почте, факсу);

в форме информационных (мультимедийных) материалов в информационно-телекоммуникационной сети «Интернет» на официальном сайте, Едином и региональном порталах.

Информация о муниципальной услуге также размещается в форме информационных (текстовых) материалов на информационном стенде в месте предоставления муниципальной услуги

1.3.6. В случае устного обращения (лично или по телефону) заявителя (его представителя) специалист администрации, ответственный за предоставление муниципальной услуги, специалист МФЦ осуществляют устное информирование (соответственно лично или по телефону) обратившегося за информацией заявителя. Устное информирование осуществляется в соответствии с графиком, установленным для приема заявителей с документами, необходимыми для предоставления муниципальной услуги, графиком работы МФЦ, указанными в подпунктах 1.3.1 и 1.3.2 пункта 1.3 настоящего Административного регламента, продолжительностью не более 15 минут.

Ответ на телефонный звонок начинается с информации о наименовании органа, в который обратился заявитель, фамилии, имени, отчестве (при наличии) и должности специалиста, принявшего телефонный звонок.

При общении с заявителями (по телефону или лично) специалист администрации, ответственный за предоставление муниципальной услуги, специалист МФЦ должны корректно и внимательно относиться к гражданам, не унижая их чести и достоинства. Устное информирование о порядке предоставления муниципальной услуги должно проводиться с использованием официально-делового стиля речи.

При невозможности специалиста Администрации поселения, принявшего звонок, самостоятельно ответить на поставленный вопрос, телефонный звонок должен быть переадресован (переведен) на другое должностное лицо или же обратившемуся лицу должен быть сообщен телефонный номер, по которому можно будет получить необходимую информацию. Если для подготовки ответа требуется

продолжительное время, специалист, осуществляющий устное информирование, может предложить заявителю направить в администрацию или МФЦ письменное обращение о предоставлении ему письменного ответа, либо назначить другое удобное для заявителя время для устного информирования.

1.3.7. Для получения информации по вопросам предоставления муниципальной услуги, сведений о ходе ее оказания, в письменной форме, в том числе электронной, заявителям необходимо обратиться в администрацию или МФЦ в соответствии с графиками работы, указанными в подпунктах 1.3.1, 1.3.2 пункта 1.3 настоящего Административного регламента.

При консультировании в письменной форме, в том числе электронной, ответ на обращение заявителя направляется на указанный им адрес (по письменному запросу заявителей на почтовый адрес или адрес электронной почты, указанный в запросе).

Срок ответа на письменное обращение заявителя по вопросам предоставления муниципальной услуги составляет не более 30 календарных дней с даты регистрации обращения в Администрацию поселения или МФЦ.

Срок ответа на письменное обращение заявителя о ходе предоставления муниципальной услуги – в день регистрации обращения в Администрации поселения или МФЦ.

1.3.8. Для получения информации по вопросам предоставления муниципальной услуги, в том числе о ходе предоставления муниципальной услуги, посредством Единого или регионального порталов заявителям необходимо использовать адреса в информационно-телекоммуникационной сети «Интернет», указанные в подпункте 1.3.4 пункта 1.3 настоящего Административного регламента.

1.3.9. На информационных стендах в местах предоставления муниципальной услуги и в информационно-телекоммуникационной сети «Интернет» размещается следующая информация:

извлечения из законодательных и иных нормативных правовых актов Российской Федерации, в том числе муниципальных правовых актов, содержащих нормы, регулирующие деятельность по предоставлению муниципальной услуги;

место нахождения, график работы, справочные телефоны, адреса электронной почты администрации, а также МФЦ;

процедура получения информации заявителями по вопросам предоставления муниципальной услуги, сведений о ходе предоставления муниципальной услуги;

бланки заявления о предоставлении муниципальной услуги и образец его заполнения;

исчерпывающий перечень документов, необходимых для предоставления муниципальной услуги;

основания для отказа в предоставлении муниципальной услуги;

блок-схема предоставления муниципальной услуги;

текст настоящего Административного регламента с приложениями (извлечения – на информационном стенде; полная версия размещается в информационно-телекоммуникационной сети «Интернет», либо полный текст Административного регламента можно получить, обратившись к специалисту администрации, ответственному за предоставление муниципальной услуги, либо к специалисту МФЦ).

В случае внесения изменений в настоящий Административный регламент специалист администрации, ответственный за предоставление муниципальной услуги, в срок, не превышающий 5 рабочих дней со дня вступления в силу таких изменений, обеспечивает размещение информации в информационно-телекоммуникационной сети «Интернет» и на информационном стенде, находящемся в месте предоставления муниципальной услуги.

1.3.10. Размещение информации о порядке предоставления муниципальной услуги в помещении МФЦ осуществляется на основании соглашения, заключенного между МФЦ и Администрацией поселения.

II. Стандарт предоставления муниципальной услуги

Наименование муниципальной услуги

2.1. Наименование муниципальной услуги: «Предоставление земельных участков, находящихся в муниципальной собственности или государственная собственность на которые не разграничена, без торгов» (далее – муниципальная услуга).

2.2. Наименование структурного подразделения органа местного самоуправления, предоставляющего муниципальную услугу.

Муниципальная услуга предоставляется Администрацией поселения Салым. Предоставление муниципальной услуги обеспечивает должностное лицо.

При предоставлении муниципальной услуги должностное лицо осуществляет взаимодействие (по мере необходимости) специалистами Администрации поселения, администрации Нефтеюганского

района, с уполномоченными исполнительными органами государственной власти Ханты-Мансийского автономного округа - Югры, федеральными органами исполнительной власти по вопросам, входящим в их компетенцию.

2.3. Органы и организации, участвующие в предоставлении муниципальной услуги, обращение в которые необходимо для предоставления муниципальной услуги:

2.3.1. Управление Федеральной службы государственной регистрации, кадастра и картографии по Ханты-Мансийскому автономному округу - Югре (далее – Управление Росреестра) – в части предоставления выписки из Единого государственного реестра прав на недвижимое имущество и сделок с ним о правах на земельный участок.

2.3.2. Филиал Федерального государственного бюджетного учреждения «Федеральная кадастровая палата Федеральной службы государственной регистрации, кадастра и картографии» по Ханты-Мансийскому автономному округу - Югре (далее – Кадастровая палата) – в части предоставления кадастрового паспорта земельного участка, в котором содержится описание всех частей земельного участка.

При получении муниципальной услуги документы, необходимые для принятия решений о предоставлении земельных участков, выдаваемые Управлением Росреестра, Управлением ФНС предоставляются в порядке межведомственного взаимодействия по запросу органа, осуществляющего предоставление муниципальной услуги.

В соответствии с требованиями пункта 3 части 1 статьи 7 Федерального закона от 27.07.2010 № 210-ФЗ «Об организации предоставления государственных и муниципальных услуг» запрещается требовать от заявителя согласования, необходимых для получения муниципальной услуги, связанных с обращением к иным специалистам Администрации поселения, администрации Нефтеюганского района, территориальные органы федеральных органов власти, территориальные подразделения государственных внебюджетных фондов, и организации, за исключением получения услуг, включенных в перечень услуг, которые являются необходимыми и обязательными для предоставления муниципальных услуг.

2.4. Результатом предоставления муниципальной услуги является:

- подготовка проекта договора купли-продажи земельного участка;
- подготовка проекта договора аренды земельного участка;
- подготовка проекта договора безвозмездного пользования земельным участком;
- постановление о предоставлении земельного участка в собственность бесплатно;
- постановление о предоставлении земельного участка в постоянное (бессрочное) пользование;
- мотивированный письменный отказ в предоставлении муниципальной услуги.

Результат предоставления муниципальной услуги оформляется на официальном бланке Администрации поселения, за подписью главы поселения, либо лица, его замещающего.

Решение об отказе в приеме документов, либо в предоставлении муниципальной услуги оформляется в форме уведомления об отказе в приеме документов, либо в предоставлении земельного участка на официальном бланке Администрации поселения, за подписью главы поселения, либо лица, его замещающего.

2.5. Срок предоставления муниципальной услуги составляет 30 дней со дня регистрации в администрации, либо МФЦ заявления о предоставлении муниципальной услуги.

В общий срок предоставления муниципальной услуги входит срок направления межведомственных запросов и получения на них ответов, срок подготовки документов, указанных в пункте 2.4 Административного регламента.

Срок выдачи (направления) документов, являющихся результатом предоставления муниципальной услуги, – не позднее чем через 3 календарных дня со дня подписания главой поселения, либо лицами их замещающими, документов, являющихся результатом предоставления муниципальной услуги, указанных в пункте 2.4. настоящего Административного регламента.

В случае обращения заявителя за получением муниципальной услуги в МФЦ срок предоставления муниципальной услуги исчисляется со дня регистрации заявления о предоставлении муниципальной услуги заявителя в МФЦ.

2.6. Правовые основания для предоставления муниципальной услуги.

Предоставление муниципальной услуги осуществляется в соответствии с:

- Земельным кодексом Российской Федерации от 25.10.2001 № 136-ФЗ («Российская газета», № 211-212, 30.10.2001);
- Федеральным законом от 25.10.2001 № 137-ФЗ «О введение в действие Земельного кодекса Российской Федерации» («Российская газета», № 211-212, 30.10.2001);

- Федеральным законом от 27.07.2010 № 210-ФЗ «Об организации предоставления государственных и муниципальных услуг» («Российская газета», № 168, 30.07.2010);
- Федеральным законом от 27.07.2006 № 152-ФЗ «О персональных данных» («Российская газета», № 165, 29.07.2006);
- Указом Президента Российской Федерации от 07.05.2012 № 601 «Об основных направлениях совершенствования системы государственного управления» (Официальный интернет-портал правовой информации http://www.pravo.gov.ru, 07.05.2012, «Собрание законодательства Российской Федерации», 07.05.2012, № 19, ст. 2338, «Российская газета», № 102, 09.05.2012);
- Законом Ханты-Мансийского автономного округа – Югры от 11.06.2010 № 102-оз «Об административных правонарушениях» (первоначальный текст документа опубликован в газете «Новости Югры», № 107, 13.07.2010);
- распоряжением Правительства Ханты-Мансийского автономного округа - Югры от 05.08.2011 № 424-рп «О перечне документов (сведений), обмен которыми между органами и организациями при оказании государственных услуг и исполнении государственных функций осуществляется в электронном виде» (Собрание законодательства Ханты-Мансийского автономного округа - Югры», 15.08.2011);
- Уставом сельского поселения Салым,
- постановлением администрации сельского поселения Салым от 26.08.2011 №133-п «Об утверждении реестра муниципальных услуг муниципального образования сельское поселение Салым»;
- настоящим Административным регламентом.

2.7. Исчерпывающий перечень документов, необходимых для предоставления муниципальной услуги, которые заявитель должен представить самостоятельно.

Для получения муниципальной услуги заявители подают в Администрацию поселения заявление о предоставление земельных участков, находящихся в муниципальной собственности или государственная собственность на которые не разграничена, без торгов. Форма заявления приведена в приложении 1 к настоящему Административному регламенту.

2.7.1. В заявлении должны быть указаны:

1) фамилия, имя, отчество, место жительства заявителя и реквизиты документа, удостоверяющего личность заявителя (для гражданина);

2) наименование и место нахождения заявителя (для юридического лица), а также государственный регистрационный номер записи о государственной регистрации юридического лица в едином государственном реестре юридических лиц, идентификационный номер налогоплательщика, за исключением случаев, если заявителем является иностранное юридическое лицо;

3) кадастровый номер испрашиваемого земельного участка;

4) основание предоставления земельного участка без проведения торгов из числа предусмотренных пунктом 2 статьи 39.3, статьей 39.5, пунктом 2 статьи 39.6 или пунктом 2 статьи 39.10 Земельного Кодекса Российской Федерации оснований;

5) вид права, на котором заявитель желает приобрести земельный участок, если предоставление земельного участка указанному заявителю допускается на нескольких видах прав;

6) реквизиты решения об изъятии земельного участка для государственных или муниципальных нужд в случае, если земельный участок предоставляется взамен земельного участка, изымаемого для государственных или муниципальных нужд;

7) цель использования земельного участка;

8) реквизиты решения об утверждении документа территориального планирования и (или) проекта планировки территории в случае, если земельный участок предоставляется для размещения объектов, предусмотренных этим документом и (или) этим проектом;

9) реквизиты решения о предварительном согласовании предоставления земельного участка в случае, если испрашиваемый земельный участок образовывался или его границы уточнялись на основании данного решения;

10) почтовый адрес и (или) адрес электронной почты для связи с заявителем.

2.7.2.К заявлению прилагаются следующие документы:

1) документы, подтверждающие право заявителя на приобретение земельного участка без проведения торгов и предусмотренные перечнем, утверждённым Приказом Министерства экономического развития Российской Федерации от 12.01.2015 № 1 «Об утверждении перечня документов, подтверждающих право заявителя на приобретение земельного участка без проведения торгов», за исключением документов, которые должны быть представлены в порядке межведомственного информационного взаимодействия;

2) документ, подтверждающий полномочия представителя заявителя, в случае, если с заявлением о предварительном согласовании предоставления земельного участка обращается представитель заявителя;

3) заверенный перевод на русский язык документов о государственной регистрации юридического лица в соответствии с законодательством иностранного государства в случае, если заявителем является иностранное юридическое лицо;

4) подготовленные некоммерческой организацией, созданной гражданами, списки ее членов в случае, если подано заявление о предварительном согласовании предоставления земельного участка или о предоставлении земельного участка в безвозмездное пользование указанной организации для ведения огородничества или садоводства.

Предоставление указанных документов не требуется в случае, если указанные документы направлялись ранее с заявлением о предварительном согласовании предоставления земельного участка, по итогам рассмотрения которого принято решение о предварительном согласовании предоставления земельного участка. В случае подачи заявления о предоставлении земельного участка из земель сельскохозяйственного назначения в соответствии с подпунктом 9 пункта 2 статьи 39.3 или подпунктом 31 пункта 2 статьи 39.6 Земельного Кодекса Российской Федерации к этому заявлению прилагаются документы, подтверждающие надлежащее использование такого земельного участка и предусмотренные перечнем, установленным в соответствии с Федеральным законом «Об обороте земель сельскохозяйственного назначения».

2.7.3. Требовать от заявителя представления документов, не предусмотренных пунктом 2.7.2., запрещается.

2.7.4. Заявитель вправе представить документы, которые должны быть получены Администрацией поселения посредством межведомственного информационного взаимодействия.

Тексты представляемых документов должны быть написаны разборчиво, фамилии, имена, отчества физических лиц, адреса их мест жительства должны быть написаны полностью.

Не подлежат рассмотрению документы, имеющие подчистки либо приписки, зачеркнутые слова и иные не оговоренные в них исправления, документы, исполненные карандашом, а также документы с серьезными повреждениями, не позволяющими однозначно истолковать их содержание.

2.8. Способы получения заявителями документов, необходимых для предоставления муниципальной услуги.

Форму заявления о предоставлении муниципальной услуги заявитель может получить:

- на информационном стенде в месте предоставления муниципальной услуги;
- у должностного лица администрации, либо специалиста МФЦ;
- посредством информационно-телекоммуникационной сети «Интернет» на официальном сайте, Едином и региональном порталах.

2.9. Требования к документам, необходимым для предоставления муниципальной услуги.

Заявление о предоставлении муниципальной услуги, указанное в подпункте 2.7.1 пункта 2.7. настоящего Административного регламента, предоставляется по форме, приведенной в приложении 1 к настоящему Административному регламенту.

2.10. Способы подачи заявления о предоставлении муниципальной услуги:

- при личном обращении в Администрацию поселения;
- по почте, в том числе электронной, в администрацию;
- через региональный портал;
- через Единый портал;
- посредством обращения в МФЦ.

2.11. Исчерпывающий перечень документов, необходимых в соответствии с нормативными правовыми актами для предоставления муниципальной услуги, которые заявитель вправе представить по собственной инициативе, так как они подлежат представлению в рамках межведомственного информационного взаимодействия.

Документами, необходимыми в соответствии с нормативными правовыми актами для предоставления муниципальной услуги, которые находятся в распоряжении государственных органов, являются:

а) кадастровая выписка о земельном участке или кадастровый паспорт земельного участка;

б) выписка из Единого государственного реестра прав на недвижимое имущество и сделок с ним.

Документы, указанные в настоящем пункте, могут быть представлены заявителем по собственной инициативе. Непредставление заявителем указанных документов не является основанием для отказа в предоставлении муниципальной услуги.

2.12. Запрещается требовать от заявителей:

- представления документов и информации или осуществления действий, представление или осуществление которых не предусмотрено нормативными правовыми актами, регулирующими отношения, возникающие в связи с предоставлением муниципальной услуги;
- представления документов и информации, которые в соответствии с нормативными правовыми актами Российской Федерации, нормативными правовыми актами субъектов Российской Федерации и муниципальными правовыми актами находятся в распоряжении органов местного самоуправления, предоставляющих муниципальную услугу, иных государственных органов, органов местного самоуправления и (или) подведомственных государственным органам и органам местного самоуправления организаций, участвующих в предоставлении муниципальной услуги, за исключением документов, указанных в части 6 статьи 7 Федерального закона от 27.07.2010 № 210-ФЗ «Об организации предоставления государственных и муниципальных услуг».

2.13. Исчерпывающий перечень оснований для отказа в приеме документов, для предоставления муниципальной услуги.

Основаниями для отказа в приеме документов, необходимых для предоставления муниципальной услуги, являются случаи, если:

- заявителем представлены документы, состав, форма или содержание которых не соответствует требованиям действующего законодательства и настоящего Административного регламента;
- имеются подчистки либо приписки, зачёркнутые слова и иные не оговорённые в них исправления, документы, исполнены карандашом, а также представлены документы с повреждениями, не позволяющими однозначно истолковать их содержание;
- с заявлением обратилось ненадлежащее лицо.

После устранения оснований для отказа в приеме документов заявитель вправе обратиться повторно за предоставлением муниципальной услуги.

2.14. Исчерпывающий перечень оснований для приостановления и (или) отказа в предоставлении муниципальной услуги.

2.14.1.Основания для приостановления отсутствуют.

Основаниями для отказа в предоставлении муниципальной услуги является:

1) с заявлением о предоставлении земельного участка обратилось лицо, которое в соответствии с земельным законодательством не имеет права на приобретение земельного участка без проведения торгов;

2) указанный в заявлении о предоставлении земельного участка земельный участок предоставлен на праве постоянного (бессрочного) пользования, безвозмездного пользования, пожизненного наследуемого владения или аренды, за исключением случаев, если с заявлением о предоставлении земельного участка обратился обладатель данных прав или подано заявление о предоставлении земельного участка в соответствии с подпунктом 10 пункта 2 статьи 39.10 Земельного кодекса Российской Федерации;

3) указанный в заявлении о предоставлении земельного участка земельный участок предоставлен некоммерческой организации, созданной гражданами, для ведения огородничества, садоводства, дачного хозяйства или комплексного освоения территории в целях индивидуального жилищного строительства, за исключением случаев обращения с заявлением члена этой некоммерческой организации либо этой некоммерческой организации, если земельный участок относится к имуществу общего пользования;

4) на указанном в заявлении о предоставлении земельного участка земельном участке расположены здание, сооружение, объект незавершенного строительства, принадлежащие гражданам или юридическим лицам, за исключением случаев, если сооружение (в том числе сооружение, строительство которого не завершено) размещается на земельном участке на условиях сервитута или на земельном участке размещен объект, предусмотренный пунктом 3 статьи 39.36 Земельного кодекса Российской Федерации, и это не препятствует использованию земельного участка в соответствии с его разрешенным использованием либо с заявлением о предоставлении земельного участка обратился собственник этих здания, сооружения, помещений в них, этого объекта незавершенного строительства;

5) на указанном в заявлении о предоставлении земельного участка земельном участке расположены здание, сооружение, объект незавершенного строительства, находящиеся в государственной или муниципальной собственности, за исключением случаев, если сооружение (в том числе сооружение, строительство которого не завершено) размещается на земельном участке на условиях сервитута или с заявлением о предоставлении земельного участка обратился правообладатель этих здания, сооружения, помещений в них, этого объекта незавершенного строительства;

6) указанный в заявлении о предоставлении земельного участка земельный участок является изъятым из оборота или ограниченным в обороте и его предоставление не допускается на праве, указанном в заявлении о предоставлении земельного участка;

7) указанный в заявлении о предоставлении земельного участка земельный участок является зарезервированным для государственных или муниципальных нужд в случае, если заявитель обратился с заявлением о предоставлении земельного участка в собственность, постоянное (бессрочное) пользование или с заявлением о предоставлении земельного участка в аренду, безвозмездное пользование на срок, превышающий срок действия решения о резервировании земельного участка, за исключением случая предоставления земельного участка для целей резервирования;

8) указанный в заявлении о предоставлении земельного участка земельный участок расположен в границах территории, в отношении которой с другим лицом заключен договор о развитии застроенной территории, за исключением случаев, если с заявлением о предоставлении земельного участка обратился собственник здания, сооружения, помещений в них, объекта незавершенного строительства, расположенных на таком земельном участке, или правообладатель такого земельного участка;

9) указанный в заявлении о предоставлении земельного участка земельный участок расположен в границах территории, в отношении которой с другим лицом заключен договор о развитии застроенной территории, или земельный участок образован из земельного участка, в отношении которого с другим лицом заключен договор о комплексном освоении территории, за исключением случаев, если такой земельный участок предназначен для размещения объектов федерального значения, объектов регионального значения или объектов местного значения и с заявлением о предоставлении такого земельного участка обратилось лицо, уполномоченное на строительство указанных объектов;

10) указанный в заявлении о предоставлении земельного участка земельный участок образован из земельного участка, в отношении которого заключен договор о комплексном освоении территории или договор о развитии застроенной территории, и в соответствии с утвержденной документацией по планировке территории предназначен для размещения объектов федерального значения, объектов регионального значения или объектов местного значения, за исключением случаев, если с заявлением о предоставлении в аренду земельного участка обратилось лицо, с которым заключен договор о комплексном освоении территории или договор о развитии застроенной территории, предусматривающие обязательство данного лица по строительству указанных объектов;

11) указанный в заявлении о предоставлении земельного участка земельный участок является предметом аукциона, извещение о проведении которого размещено в соответствии с пунктом 19 статьи 39.11 Земельного кодекса Российской Федерации;

12) в отношении земельного участка, указанного в заявлении о его предоставлении, поступило предусмотренное подпунктом 6 пункта 4 статьи 39.11 Земельного кодекса Российской Федерации заявление о проведении аукциона по его продаже или аукциона на право заключения договора его аренды при условии, что такой земельный участок образован в соответствии с подпунктом 4 пункта 4 статьи 39.11 Земельного кодекса Российской Федерации и Департаментом не принято решение об отказе в проведении этого аукциона по основаниям, предусмотренным пунктом 8 статьи 39.11 Земельного кодекса Российской Федерации;

13) в отношении земельного участка, указанного в заявлении о его предоставлении, опубликовано и размещено в соответствии с подпунктом 1 пункта 1 статьи 39.18 Земельного кодекса Российской Федерации извещение о предоставлении земельного участка для индивидуального жилищного строительства, ведения личного подсобного хозяйства, садоводства, дачного хозяйства или осуществления крестьянским (фермерским) хозяйством его деятельности;

14) разрешенное использование земельного участка не соответствует целям использования такого земельного участка, указанным в заявлении о предоставлении земельного участка, за исключением случаев размещения линейного объекта в соответствии с утвержденным проектом планировки территории;

15) испрашиваемый земельный участок не включен в утвержденный в установленном Правительством Российской Федерации порядке перечень земельных участков, предоставленных для нужд обороны и безопасности и временно не используемых для указанных нужд, в случае, если подано заявление о предоставлении земельного участка в соответствии с подпунктом 10 пункта 2 статьи 39.10 Земельного кодекса Российской Федерации;

16) площадь земельного участка, указанного в заявлении о предоставлении земельного участка некоммерческой организации, созданной гражданами, для ведения огородничества, садоводства, превышает предельный размер, установленный в соответствии с федеральным законодательством;

17) указанный в заявлении о предоставлении земельного участка земельный участок в соответствии с утвержденными документами территориального планирования и (или) документацией по планировке территории предназначен для размещения объектов федерального значения, объектов регионального значения или объектов местного значения и с заявлением о предоставлении земельного участка

обратилось лицо, не уполномоченное на строительство этих объектов;

18) указанный в заявлении о предоставлении земельного участка земельный участок предназначен для размещения здания, сооружения в соответствии с государственной программой Российской Федерации, государственной программой субъекта Российской Федерации и с заявлением о предоставлении земельного участка обратилось лицо, не уполномоченное на строительство этих здания, сооружения;

19) предоставление земельного участка на заявленном виде прав не допускается;

20) в отношении земельного участка, указанного в заявлении о его предоставлении, не установлен вид разрешенного использования;

21) указанный в заявлении о предоставлении земельного участка земельный участок не отнесен к определенной категории земель;

22) в отношении земельного участка, указанного в заявлении о его предоставлении, принято решение о предварительном согласовании его предоставления, срок действия которого не истек, и с заявлением о предоставлении земельного участка обратилось иное не указанное в этом решении лицо;

23) указанный в заявлении о предоставлении земельного участка земельный участок изъят для государственных или муниципальных нужд и указанная в заявлении цель предоставления такого земельного участка не соответствует целям, для которых такой земельный участок был изъят, за исключением земельных участков, изъятых для государственных или муниципальных нужд в связи с признанием многоквартирного дома, который расположен на таком земельном участке, аварийным и подлежащим сносу или реконструкции;

24) границы земельного участка, указанного в заявлении о его предоставлении, подлежат уточнению в соответствии с Федеральным законом «О государственном кадастре недвижимости»;

25) площадь земельного участка, указанного в заявлении о его предоставлении, превышает его площадь, указанную в схеме расположения земельного участка, проекте межевания территории или в проектной документации о местоположении, границах, площади и об иных количественных и качественных характеристиках лесных участков, в соответствии с которыми такой земельный участок образован, более чем на десять процентов;

26) в отношении земельного участка, указанного в заявлении о его предоставлении, принято решение об отказе в предварительном согласовании его предоставления, либо отсутствует решение о предварительном согласовании предоставления земельного участка лицу, обратившемуся с заявлением о предоставлении земельного участка.

2.15. Перечень услуг, которые являются необходимыми и обязательными для предоставления муниципальной услуги.

К услугам, необходимым и обязательным для предоставления муниципальной услуги, относится осуществление подготовка межевого плана для постановки земельного участка на государственный кадастровый учет.

2.16. Размер платы, взимаемой с заявителя при предоставлении муниципальной услуги.

Предоставление муниципальной услуги осуществляется на безвозмездной основе.

2.17. Порядок, размер и основания взимания платы за предоставление услуг, которые являются необходимыми и обязательными для предоставления муниципальной услуги

Услуги, которые необходимы и обязательны для предоставления муниципальной услуги, отсутствуют.

2.18. Максимальный срок ожидания в очереди при подаче документов на получение муниципальной услуги и при получении результата предоставления муниципальной услуги – 10 минут.

2.19. Срок и порядок регистрации запроса заявителя о предоставлении муниципальной услуги.

Письменные обращения, поступившие в адрес Администрации поселения, в том числе посредством электронной почты, подлежат обязательной регистрации специалистом администрации, ответственным за прием и регистрацию документов, в программе электронного документооборота в день поступления обращения в Администрацию поселения.

В случае личного обращения заявителя в Администрацию поселения, заявление о предоставлении муниципальной услуги подлежит обязательной регистрации специалистом администрации, ответственным за прием и регистрацию документов, в программе электронного документооборота.

Срок регистрации представленных заявителем документов и заявления о предоставлении муниципальной услуги в Администрации поселения не должен превышать 15 минут, в случае если заявитель предоставил правильно оформленный и полный комплект документов.

2.19.1. Специалист администрации, ответственный за приём и регистрацию документов:

- принимает документы;
- регистрирует заявление в программе электронного документооборота;
- зарегистрированное заявление и документы в течение 1 рабочего дня передаются уполномоченному должностному лицу администрации на рассмотрение;
- документы с резолюцией уполномоченного должностного лица администрации передаются специалисту администрации, ответственному за предоставление муниципальной услуги, для исполнения.

2.19.2. В случае подачи заявления в МФЦ письменные обращения подлежат обязательной регистрации специалистом МФЦ в течение 15 минут в журнале регистрации заявлений или в электронном документообороте.

2.20.Требования к помещениям, в которых предоставляются муниципальные услуги, к местам ожидания и приема заявителей, размещению и оформлению визуальной, текстовой и мультимедийной информации о порядке предоставления муниципальной услуги, в том числе к обеспечению доступности для инвалидов указанных объектов в соответствии с законодательством Российской Федерации о социальной защите инвалидов.

Здание, в котором предоставляется муниципальная услуга, располагается с учетом пешеходной доступности для заявителей от остановок общественного транспорта, оборудовано отдельным входом для свободного доступа заявителей.

Вход в здание должен быть оборудован информационной табличкой (вывеской), содержащей информацию о наименовании, местонахождении, режиме работы, а также о телефонных номерах справочной службы.

Все помещения, в которых предоставляется муниципальная услуга, должны соответствовать санитарно-эпидемиологическим требованиям, правилам пожарной безопасности, нормам охраны труда.

Каждое рабочее место специалиста, предоставляющего муниципальную услугу, должно быть оборудовано персональным компьютером с возможностью доступа к необходимым информационным базам данных и печатающим устройствам, позволяющим своевременно и в полном объеме получать справочную информацию по вопросам предоставления муниципальной услуги и организовать предоставление муниципальной услуги в полном объеме.

Места ожидания оборудуются столами, стульями или скамьями (банкетками), информационными стендами, информационными терминалами, обеспечиваются писчей бумагой и канцелярскими принадлежностями в количестве, достаточном для оформления документов заявителями.

На информационных стендах, информационном терминале и в информационно-телекоммуникационной сети «Интернет» размещается информация о порядке предоставления муниципальной услуги, а также информация, указанная в подпункте 1.3.9 пункта 1.3 настоящего Административного регламента.

Информационные стенды размещаются на видном, доступном месте в любом из форматов: настенных стендах, напольных или настольных стойках, призванных обеспечить заявителей исчерпывающей информацией. Стенды должны быть оформлены в едином стиле, надписи сделаны черным шрифтом на белом фоне.

Официальный сайт должен:

- содержать список регламентированных муниципальных услуг, тексты административных регламентов, приложения к административным регламентам, образцы заполнения запросов и бланки запросов или иметь ссылки на сайты, содержащие эти сведения;
- предоставлять пользователям возможность распечатки бланков запросов, обмен мнениями по вопросам предоставления муниципальных услуг, направление обращения и получения ответа в электронном виде.

Оформление визуальной, текстовой и мультимедийной информации о порядке предоставления муниципальной услуги должно соответствовать оптимальному зрительному и слуховому восприятию этой информации заявителями.

2.21.Показателями доступности муниципальной услуги являются:

- транспортная доступность к местам предоставления муниципальной услуги;
- доступность информирования заявителей по вопросам предоставления муниципальной услуги, в том числе о ходе предоставления муниципальной услуги, форме устного или письменного информирования, в том числе посредством официального сайта, Единого или регионального порталов;
- бесплатность предоставления информации о процедуре предоставления муниципальной услуги;

- доступность заявителей к форме заявления о предоставлении муниципальной услуги, размещенной на Едином и региональном порталах, в том числе с возможностью его копирования и заполнения в электронном виде.
- возможность получения заявителем муниципальной услуги в МФЦ в полном объеме.

2.22. Показателями качества муниципальной услуги являются:

- соблюдение должностными лицами Администрации поселения, инспекторами МФЦ, предоставляющими муниципальную услугу, сроков предоставления муниципальной услуги;
- соблюдение времени ожидания в очереди при подаче запроса о предоставлении муниципальной услуги и при получении результата предоставления муниципальной услуги;
- отсутствие обоснованных жалоб заявителей на качество предоставления муниципальной услуги, действия (бездействие) должностных лиц и решений, принимаемых (осуществляемых) в ходе предоставления муниципальной услуги;
- восстановление нарушенных прав заявителя.

2.23. Иные требования, в том числе учитывающие особенности предоставления муниципальной услуги в многофункциональных центрах предоставления государственных и муниципальных услуг и особенности предоставления муниципальной услуги в электронной форме

Предоставление муниципальной услуги в электронной форме посредством Единого и регионального порталов осуществляется с использованием усиленной квалифицированной электронной подписи в соответствии с законодательством об электронной цифровой подписи.

Предоставление муниципальной услуги в МФЦ осуществляется по принципу «одного окна» в соответствии с законодательством Российской Федерации.

МФЦ осуществляет прием и регистрацию заявления о предоставлении муниципальной услуги.

III. Состав, последовательность и сроки выполнения административных процедур, требования к порядку их выполнения, в том числе особенности выполнения административных процедур в электронной форме, а также особенности выполнения административных процедур в МФЦ

3.1. Предоставление муниципальной услуги включает в себя следующие административные процедуры:

1) прием и регистрация заявления о предоставлении муниципальной услуги;
2) формирование и направление межведомственных запросов в органы власти и организации, участвующие в предоставлении муниципальной услуги;
3) рассмотрение представленных документов и принятие решения о предоставлении или об отказе в приеме документов, либо в предоставлении муниципальной услуги;
4) выдача (направление) заявителю документов, являющихся результатом предоставления муниципальной услуги.

Блок-схема предоставления муниципальной услуги приведена в приложении 2 к настоящему Административному регламенту.

3.2. Прием и регистрация заявления о предоставлении муниципальной услуги. Основанием для начала административной процедуры является поступление в администрацию заявления о предоставлении муниципальной услуги, в том числе посредством Единого или регионального порталов.

Сведения о должностных лицах, ответственных за выполнение каждого административного действия, входящего в состав административной процедуры:

за прием и регистрацию заявления, поступившего по почте, через Единый или региональный портал в адрес администрации: специалист администрации, ответственный за прием и регистрацию документов;

за прием и регистрацию заявления, предоставленного заявителем лично в Администрацию поселения: специалист администрации, ответственный за прием и регистрацию документов;

за прием и регистрацию заявления в МФЦ: специалист МФЦ.

Содержание административных действий, входящих в состав административной процедуры: прием и регистрация заявления о предоставлении муниципальной услуги (продолжительность и (или) максимальный срок их выполнения - в день поступления обращения в администрацию; при личном обращении заявителя - 15 минут с момента получения заявления о предоставлении муниципальной услуги).

Критерий принятия решения о приеме и регистрации заявления: наличие заявления о предоставлении муниципальной услуги с необходимым перечнем документов, прилагаемых к заявлению.

Результат выполнения административной процедуры: зарегистрированное заявление о предоставлении муниципальной услуги.

Способ фиксации результата выполнения административной процедуры:

в случае поступления заявления по почте, через Единый или региональный портал специалист администрации, ответственный за прием и регистрацию документов регистрирует заявление о предоставлении муниципальной услуги в программе электронного документооборота;

в случае подачи заявления лично специалист администрации, ответственный за прием и регистрацию документов регистрирует заявление о предоставлении муниципальной услуги в программе электронного документооборота;

в случае подачи заявления в МФЦ специалист МФЦ регистрирует заявление о предоставлении муниципальной услуги в журнале регистрации заявлений или в электронном документообороте.

В случае поступления заявления в Администрацию поселения зарегистрированное заявление о предоставлении муниципальной услуги с приложениями, передается уполномоченному должностному лицу администрации на рассмотрение и назначении ответственных специалистов за предоставление муниципальной услуги.

Документы с резолюцией уполномоченного должностного лица Администрации поселения передаются в течение 1 рабочего дня специалисту, ответственному за предоставление муниципальной услуги.

В случае подачи заявления в МФЦ зарегистрированное заявление о предоставлении муниципальной услуги с приложениями передается в администрацию в срок, не превышающий 1 (один) рабочий день с момента его регистрации в МФЦ.

3.3. Формирование и направление межведомственных запросов в органы власти и организации, участвующие в предоставлении муниципальной услуги.

Основанием для начала административной процедуры является поступление зарегистрированного заявления к специалисту администрации**,** ответственному за предоставление муниципальной услуги.

Сведения о должностном лице, ответственном за выполнение административной процедуры: специалист администрации, ответственный за предоставление муниципальной услуги.

Сведения о должностных лицах, ответственных за выполнение каждого административного действия, входящего в состав административной процедуры:

за экспертизу представленных заявителем документов, формирование и направление межведомственных запросов в органы власти и организации, участвующие в предоставлении муниципальной услуги - специалист администрации, ответственный за предоставление муниципальной услуги**.**

Содержание административных действий, входящих в состав административной процедуры:

экспертиза представленных заявителем документов, формирование и направление межведомственных запросов в органы власти и организации, участвующие в предоставлении муниципальной услуги (продолжительность и (или) максимальный срок выполнения административного действия – 2 рабочих дня со дня поступления зарегистрированного заявления специалисту администрации, ответственного за предоставление муниципальной услуги);

получение ответа на межведомственные запросы (продолжительность и (или) максимальный срок выполнения административного действия – 5 рабочих дней со дня поступления межведомственного запроса в орган власти или организацию, предоставляющие документ и информацию).

Критерий принятия решения о направлении межведомственного запроса: отсутствие документов, предоставляемых заявителем по собственной инициативе.

Результат выполнения административной процедуры:

полученные ответы на межведомственные запросы.

Способ фиксации результата выполнения административной процедуры:

специалист администрации, ответственный за предоставление муниципальной услуги, регистрирует ответ на запрос, в программе электронного документооборота;

в случае поступления ответа на межведомственный запрос по почте специалист администрации, ответственный за прием и регистрацию документов, регистрирует ответ на запрос в программе электронного документооборота.

В случае поступления ответа на межведомственный запрос по почте в администрацию специалист администрации, ответственный за прием и регистрацию документов, передает зарегистрированный ответ на межведомственный запрос специалисту администрации, ответственному за предоставление муниципальной услуги.

3.4. Рассмотрение представленных документов и принятие решения о предоставлении или об отказе в приеме документов, либо в предоставлении муниципальной услуги.

Основанием для начала административной процедуры является поступление специалисту администрации, ответственному за предоставление муниципальной услуги, зарегистрированного заявления о предоставлении муниципальной услуги.

Сведения о должностных лицах, ответственных за выполнение каждого административного действия, входящего в состав административной процедуры:

за рассмотрение заявления о предоставлении муниципальной услуги, оформление документов, являющихся результатом предоставления муниципальной услуги, – специалист администрации, ответственный за предоставление муниципальной услуги;

за подписание документов, являющихся результатом предоставления муниципальной услуги – глава сельского поселения Салым, либо лицо, его замещающее;

за регистрацию подписанных главой сельского поселения Салым, либо лицом, его замещающим, документов, являющихся результатом предоставления муниципальной услуги (постановление администрации сельского поселения Салым о предоставлении земельного участка в собственность) – специалист администрации, ответственный за регистрацию постановлений администрации сельского поселения Салым;

за регистрацию подписанных главой сельского поселения Салым, либо лицом, его замещающим, документов, являющихся результатом предоставления муниципальной услуги (мотивированный письменный отказ в приеме документов, либо в предоставлении земельного участка) – специалист администрации, ответственный за прием и регистрацию документов.

Содержание административных действий, входящих в состав административной процедуры:

– рассмотрение заявления: специалист администрации, ответственный за предоставление муниципальной услуги устанавливает предмет обращения заявителя; проверяет наличие приложенных к заявлению документов, наличие документов полученных в результате межведомственного взаимодействия; устанавливает наличие полномочий по рассмотрению обращения заявителя; проверяет наличие или отсутствие оснований для отказа в приеме документов, либо в предоставлении муниципальной услуги, предусмотренных пунктами 2.13. и 2.14.1 настоящего административного регламента.

– оформление документов, являющихся результатом предоставления муниципальной услуги: по результатам анализа документов, специалист администрации, ответственный за предоставление муниципальной услуги, готовит:

– решение о предоставлении земельного участка в собственность и договор купли-продажи, в случае предоставления земельного участка в собственность;

– решение о предоставлении земельного участка в постоянное (бессрочное) пользование, в случае предоставления земельного участка в постоянное (бессрочное) пользование;

– договор аренды или безвозмездного пользования, в случае предоставления земельного участка в аренду или безвозмездное пользование;

– мотивированный отказ в предоставлении муниципальной услуги в форме уведомления, в случае наличия оснований для отказа, предусмотренных пунктом 2.14.1 настоящего административного регламента.

Продолжительность и (или) максимальный срок выполнения административных действий по рассмотрению заявления и оформлению документов, являющихся результатом предоставления муниципальной услуги, – 30 календарных дней со дня регистрации в Администрации поселения, либо МФЦ заявления о предоставлении муниципальной услуги:

– подписание документов, являющихся результатом предоставления муниципальной услуги (продолжительность и (или) максимальный срок выполнения – не позднее 3 календарных дней со дня подготовки специалистом администрации документов, являющихся результатом предоставления муниципальной услуги);

– регистрация документов, являющихся результатом предоставления муниципальной услуги (продолжительность и (или) максимальный срок выполнения

– в день их подписания главой сельского поселения Салым, либо лицом его замещающим).

Результат выполнения административной процедуры: подписанные главой сельского поселения Салым либо лицом его замещающими, документы, являющиеся результатом предоставления муниципальной услуги.

Способ фиксации результата выполнения административной процедуры: документы, являющиеся результатом предоставления муниципальной услуги, регистрируются в программе электронного документооборота.

В случае указания заявителем о выдаче результата предоставления муниципальной услуги в МФЦ (отображается в заявлении о предоставлении муниципальной услуги), специалист администрации, ответственный за предоставление муниципальной услуги, в день регистрации документов, являющихся результатом предоставления муниципальной услуги, обеспечивает их передачу в МФЦ.

3.5. Выдача (направление) заявителю документов, являющихся результатом предоставления муниципальной услуги.

Основанием для начала административной процедуры является: зарегистрированные документы, являющиеся результатом предоставления муниципальной услуги.

Сведения о должностных лицах, ответственных за выполнение каждого административного действия, входящего в состав административной процедуры:

за направление заявителю документов, являющихся результатом предоставления муниципальной услуги, почтой – специалист администрации, ответственный за прием и регистрацию документов;

за выдачу заявителю документов, являющихся результатом предоставления муниципальной услуги, нарочно – специалист администрации, ответственный за предоставление муниципальной услуги;

за выдачу документов, являющихся результатом предоставления муниципальной услуги, в МФЦ - специалист МФЦ.

Содержание административных действий, входящих в состав административной процедуры: выдача (направление) документов, являющихся результатом предоставления муниципальной услуги (продолжительность и (или) максимальный срок выполнения административного действия – не позднее чем через 3 календарных дня со дня подписания главой сельского поселения Салым, либо лицом его замещающими, документов, являющихся результатом предоставления муниципальной услуги).

Критерий принятия решения: оформленные документы, являющиеся результатом предоставления муниципальной услуги.

Результат выполнения административной процедуры: выданные (направленные) заявителю документы, являющиеся результатом предоставления муниципальной услуги, нарочно или по адресу, указанному в заявлении, либо через МФЦ.

Способ фиксации результата выполнения административной процедуры:

в случае выдачи документов, являющихся результатом предоставления муниципальной услуги, нарочно заявителю, запись о выдаче документов заявителю подтверждается подписью заявителя, либо его законного представителя в журнале регистрации заявлений;

в случае направления заявителю документов, являющихся результатом предоставления муниципальной услуги, почтой, получение заявителем документов подтверждается почтовым уведомлением о вручении письма заявителю;

в случае выдачи документов, являющихся результатом предоставления муниципальной услуги, в МФЦ, запись о выдаче документов заявителю подтверждается подписью заявителя в журнале регистрации заявлений.

IV. Формы контроля за исполнением административного регламента

4.1. Текущий контроль за соблюдением и исполнением должностными лицами и специалистами администрации положений настоящего административного регламента и иных нормативных правовых актов, устанавливающих требования к предоставлению муниципальной услуги, осуществляется постоянно в процессе осуществления административных процедур главой сельского поселения Салым, а также путем проведения проверок соблюдения исполнения положений административного регламента, иных нормативных правовых актов Российской Федерации, регулирующих вопросы, связанные с предоставлением муниципальной услуги.

Контроль за деятельностью специалистов администрации по предоставлению муниципальной услуги осуществляется заместителем главы сельского поселения Салым.

4.2. Плановые проверки полноты и качества предоставления муниципальной услуги проводятся главой сельского поселения Салым, либо лицом, его замещающим.

Периодичность проведения плановых проверок полноты и качества предоставления муниципальной услуги устанавливается в соответствии с решениями главы сельского поселения Салым и руководителем МФЦ, либо лиц, их замещающих.

Внеплановые проверки полноты и качества предоставления муниципальной услуги проводятся главой сельского поселения Салым и руководителем МФЦ, либо лицами, их замещающими, на основании жалоб заявителей на решения или действия (бездействие) должностных лиц администрации поселения, работников МФЦ, принятые или осуществленные в ходе предоставления муниципальной услуги.

В случае проведения внеплановой проверки по конкретному обращению заявителя, обратившемуся заявителю направляется информация о результатах проверки, проведенной по обращению и о мерах, принятых в отношении виновных лиц.

Результаты проверки оформляются в виде акта, в котором отмечаются выявленные недостатки и указываются предложения по их устранению.

По результатам проведения проверок полноты и качества предоставления муниципальной услуги, в случае выявления нарушений прав заявителей виновные лица привлекаются к ответственности в соответствии с законодательством Российской Федерации.

4.3. Ответственность должностных лиц, муниципальных служащих структурного подразделения за решения и действия (бездействия), принимаемые (осуществляемые) ими в ходе предоставления муниципальной услуги.

Должностные лица Администрации поселения, работники МФЦ несут персональную ответственность в соответствии с законодательством Российской Федерации за решения и действия (бездействия), принимаемые (осуществляемые) в ходе предоставления муниципальной услуги.

Персональная ответственность работников Администрации поселения и МФЦ закрепляется в их должностных инструкциях в соответствии с требованиями законодательства.

4.4. Ответственность должностных лиц, муниципальных служащих Администрации поселения за решения и действия (бездействия) принимаемые (осуществляемые ими в ходе предоставления муниципальной услуги).

Должностные лица Администрации поселения, работники МФЦ, ответственные за осуществление соответствующих административных процедур настоящего административного регламента, несут административную ответственность в соответствии с законодательством автономного округа за:

– нарушение срока регистрации запроса заявителя о предоставлении муниципальной услуги и срока предоставления муниципальной услуги;

– неправомерные отказы в приеме у заявителя документов, предусмотренных для предоставления муниципальной услуги, в исправлении допущенных опечаток, ошибок в выданных в результате предоставления муниципальной услуги документах либо за нарушение установленного срока осуществления таких исправлений;

– превышение максимального срока ожидания в очереди при подаче запроса о предоставлении муниципальной услуги, а равно при получении результата предоставления муниципальной услуги (за исключением срока подачи запроса в МФЦ).

4.5. Контроль за исполнением административных процедур по предоставлению муниципальной услуги со стороны граждан, их объединений организаций осуществляется с использованием соответствующей информации, размещаемой на официальном сайте, а также с использованием адреса электронной почты администрации и МФЦ в форме письменных и устных обращений в адрес администрации и МФЦ, при личном приеме.

V. Досудебный (внесудебный) порядок обжалования решений и действий (бездействия) органа, предоставляющего муниципальную услугу, а также должностных лиц и муниципальных служащих, обеспечивающих ее предоставление

5.1. Заявитель имеет право на досудебное (внесудебное) обжалование действий (бездействия) и решений, принятых (осуществляемых) в ходе предоставления муниципальной услуги, а также должностными лицами, муниципальными служащими.

5.2. Предметом досудебного (внесудебного) обжалования могут являться действие (бездействие) администрации, должностных лиц, муниципальных служащих, предоставляющих муниципальную услугу, а также принимаемые ими решения в ходе предоставления муниципальной услуги.

5.3. Жалоба, поданная с соблюдением требований Федерального закона от 27.07.2010 № 210-ФЗ «Об организации предоставления государственных и муниципальных услуг» (далее - Федеральный закон № 210-ФЗ), подается в письменной форме, в том числе при личном приеме заявителя, или в электронном виде.

Жалоба на действия (бездействие) Администрации поселения, их должностных лиц, муниципальных служащих, предоставляющих муниципальную услугу, подается в Администрацию поселения, предоставляющую муниципальную услугу, и рассматривается главой сельского поселения Салым.

Жалобы рассматриваются главой сельского поселения Салым (далее – лицо, уполномоченное на рассмотрение жалобы) в соответствии с настоящим разделом.

5.4. Жалоба должна содержать:

- наименование органа, предоставляющего муниципальную услугу, его должностного лица либо муниципального служащего, решения и действия (бездействие) которых обжалуются;

- фамилию, имя, отчество (последнее – при наличии), сведения о месте жительства заявителя – физического лица либо наименование, сведения о месте нахождения заявителя – юридического лица, а также номер (номера) контактного телефона, адрес (адреса) электронной почты (при наличии) и почтовый адрес, по которым должен быть направлен ответ заявителю;

- сведения об обжалуемых решениях и действиях (бездействии) органа, предоставляющего муниципальную услугу, должностного лица, участвующего в предоставлении муниципальной услуги, либо муниципального служащего;

- доводы, на основании которых заявитель не согласен с решением и действием (бездействием) органа, предоставляющего муниципальную услугу, его должностного лица, участвующего в предоставлении муниципальной услуги, либо муниципального служащего.

5.5. В случае если жалоба подается через представителя заявителя, представляется документ, подтверждающий полномочия на осуществление действий от имени заявителя, и документ, удостоверяющий личность представителя заявителя. В качестве документа, подтверждающего полномочия на осуществление действий от имени заявителя, может быть представлена:

а) оформленная в соответствии с законодательством Российской Федерации доверенность (для физических лиц);

б) оформленная в соответствии с законодательством Российской Федерации доверенность, заверенная печатью заявителя и подписанная руководителем заявителя или уполномоченным этим руководителем лицом (для юридических лиц);

в) копия решения о назначении или об избрании либо приказа о назначении физического лица на должность, в соответствии с которым такое физическое лицо обладает правом действовать от имени заявителя без доверенности.

5.6. Прием жалоб в письменной форме осуществляется:

– специалистом, предоставляющим муниципальную услугу, в месте предоставления муниципальной услуги (в месте, где заявитель подавал запрос на получение муниципальной услуги, нарушение порядка предоставления которой обжалуется, либо в месте, где заявителем получен результат указанной муниципальной услуги). Время приема жалоб должно совпадать со временем предоставления муниципальной услуги;

Жалоба в письменной форме может быть также направлена по почте, при этом документ, удостоверяющий личность заявителя, не требуется.

В случае подачи жалобы при личном приеме заявитель представляет документ, удостоверяющий его личность в соответствии с законодательством Российской Федерации.

5.7.В электронном виде жалоба может быть подана заявителем посредством:

а) официального сайта органов местного самоуправления сельского поселения Салым;

б) федеральной государственной информационной системы «Единый портал государственных и муниципальных услуг (функций)» (далее – Единый портал).

5.8.При подаче жалобы в электронном виде документы, указанные в пункте 5.5 настоящего раздела, могут быть представлены в форме электронных документов, подписанных электронной подписью, вид которой предусмотрен законодательством Российской Федерации, при этом документ, удостоверяющий личность представителя заявителя, не требуется.

5.9.В случае если жалоба подана лицу, не уполномоченному на рассмотрение жалобы в соответствии с пунктом 5.3 настоящего раздела, в течение 3 рабочих дней со дня ее регистрации указанное лицо направляет жалобу лицу, уполномоченному на ее рассмотрение и в письменной форме информирует заявителя о перенаправлении жалобы.

При этом срок рассмотрения жалобы исчисляется со дня регистрации жалобы в администрации.

5.10. Жалоба может быть подана заявителем через МФЦ. При поступлении жалобы МФЦ обеспечивает ее передачу в администрацию в порядке и сроки, которые установлены соглашением о взаимодействии между МФЦ и администрацией сельского поселения Салым, (далее – соглашение о взаимодействии), но не позднее следующего рабочего дня со дня поступления жалобы.

При этом срок рассмотрения жалобы исчисляется со дня регистрации жалобы в администрации.

Заявитель может обратиться с жалобой, в том числе в следующих случаях:

а) нарушение срока регистрации запроса заявителя о предоставлении муниципальной услуги;

б) нарушение срока предоставления муниципальной услуги;

в) требование у заявителя документов, не предусмотренных нормативными правовыми актами Российской Федерации, Ханты-Мансийского автономного округа - Югры, муниципальными правовыми актами Нефтеюганского района, администрации сельского поселения Салым для предоставления муниципальной услуги;

г) отказ в приеме документов, представление которых предусмотрено нормативными правовыми актами Российской Федерации, Ханты-Мансийского автономного округа - Югры, муниципальными правовыми актами Нефтеюганского района, администрации сельского поселения Салым для предоставления муниципальной услуги, у заявителя;

д) отказ в предоставлении муниципальной услуги, если основания отказа не предусмотрены федеральными законами и принятыми в соответствии с ними иными нормативными правовыми актами Российской Федерации, Ханты-Мансийского автономного округа - Югры, муниципальными правовыми актами Нефтеюганского района, администрации сельского поселения Салым;

е) требование с заявителя при предоставлении муниципальной услуги платы, не предусмотренной нормативными правовыми актами Российской Федерации, Ханты-Мансийского автономного округа - Югры, муниципальными правовыми актами Нефтеюганского района, администрации сельского поселения Салым;

ж) отказ Администрации поселения, предоставляющей муниципальную услугу, его должностного лица, муниципального служащего в исправлении допущенных опечаток и ошибок в выданных в результате предоставления муниципальной услуги документах либо нарушение установленного срока таких исправлений.

5.11. Жалоба, поступившая в администрацию, подлежит регистрации не позднее следующего рабочего дня со дня ее поступления. Жалоба рассматривается в течение 15 рабочих дней со дня ее регистрации.

В случае обжалования отказа администрации предоставляющей муниципальную услугу, его должностного лица, муниципального служащего в приеме документов у заявителя либо в исправлении допущенных опечаток и ошибок или в случае обжалования заявителем нарушения установленного срока таких исправлений, жалоба рассматривается в течение 5 рабочих дней со дня ее регистрации.

5.12. По результатам рассмотрения жалобы в соответствии с ч.7 ст.11.2 Федерального закона № 210-ФЗ лицо, уполномоченное на рассмотрение жалоб, принимает решение об удовлетворении жалобы (частичном удовлетворении жалобы) либо об отказе в ее удовлетворении. Указанное решение принимается в форме акта уполномоченного на ее рассмотрение должностного лица.

При удовлетворении жалобы лицо, уполномоченное на рассмотрение жалобы, принимает исчерпывающие меры по устранению выявленных нарушений, в том числе по выдаче заявителю результата муниципальной услуги, не позднее 5 рабочих дней со дня принятия решения, если иное не установлено законодательством Российской Федерации.

5.13. Ответ по результатам рассмотрения жалобы направляется заявителю не позднее дня, следующего за днем принятия решения, в письменной форме.

5.14. Ответ по результатам рассмотрения жалобы оформляется на официальном бланке администрации, предоставляющей муниципальную услугу.

По желанию заявителя ответ по результатам рассмотрения жалобы может быть представлен не позднее дня, следующего за днем принятия решения, в форме электронного документа, подписанного электронной подписью лица, уполномоченного на рассмотрение жалобы, вид которой установлен законодательством Российской Федерации.

5.15. Должностное лицо, уполномоченное на рассмотрение жалоб, отказывает в удовлетворении жалобы в следующих случаях:

а) наличие вступившего в законную силу решения суда, арбитражного суда по жалобе о том же предмете и по тем же основаниям;

б) подача жалобы лицом, полномочия которого не подтверждены в порядке, установленном законодательством Российской Федерации;

в) наличие решения по жалобе, принятого ранее в соответствии с требованиями настоящего раздела в отношении того же заявителя и по тому же предмету жалобы.

5.16. Должностное лицо, уполномоченное на рассмотрение жалобы, вправе оставить жалобу без ответа в следующих случаях:

а) наличие в жалобе нецензурных либо оскорбительных выражений, угроз жизни, здоровью и имуществу должностного лица либо муниципального служащего, а также членов его семьи;

б) отсутствие возможности прочитать какую-либо часть текста жалобы, фамилию, имя, отчество (последнее – при наличии) и (или) почтовый или электронный адрес заявителя, указанные в адресе для направления ответа.

Приложение 1
к административному регламенту
«Предоставление земельных участков находящихся в муниципальной или государственная собственность на которые не разграничена, без торгов»

Главе сельского поселения Салым
Н.В. Ахметзяновой

Для физических лиц и индивидуальных предпринимателей_____
_____
(фамилия, имя, отчество,
_____
место жительства заявителя)
_____
(реквизиты документа удостоверяющего личность гражданина, ИНН)
_____
(почтовый адрес и (или) адрес электронной почты для связи с заявителем, телефон)
Для юридического лица_____
(наименование и место нахождения юридического лица)
_____
(государственный регистрационный номер записи о государственной регистрации в ЕГРЮЛ)
_____
(ИНН)
_____
(почтовый адрес и (или) адрес электронной почты для связи с заявителем, телефон)

Заявление
о предоставлении земельного участка без проведения торгов

Прошу предоставить без проведения торгов земельный участок с кадастровым номером: _____,
(кадастровый номер испрашиваемого земельного участка)
в _____,
(вид права, на котором заявитель желает приобрести земельный участок, если предоставление земельного участка возможно на нескольких видах прав)
в целях _____.
(цель использования земельного участка)

Основание предоставления земельного участка без проведения торгов из числа предусмотренных пунктом 2 статьи 39.3, статьей 39.5, пунктом 2 статьи 39.6 или пунктом 2 статьи 39.10 Земельного кодекса Российской Федерации:
_____

Реквизиты решения об изъятии земельного участка для государственных или муниципальных нужд в случае, если земельный участок предоставляется взамен земельного участка, изымаемого для государственных или муниципальных нужд: _____
_____

Реквизиты решения об утверждении документа территориального планирования и (или) проекта планировки территории в случае, если земельный участок предоставляется для размещения объектов, предусмотренных этим документом и (или) этим проектом: _____
_____

Реквизиты решения о предварительном согласовании предоставления земельного участка в случае, если испрашиваемый земельный участок образовывался или его границы уточнялись на основании данного решения: _____
_____

Приложение к заявлению (согласно Приказа Министерства экономического развития Российской Федерации от 12.01.2015 № 1 «Об утверждении перечня документов, подтверждающих право заявителя на приобретение земельного участка без проведения торгов»):

1. Документы, подтверждающие право заявителя на приобретение земельного участка без проведения торгов и предусмотренные перечнем, установленным уполномоченным Правительством Российской Федерации федеральным органом исполнительной власти, за исключением документов, которые должны быть представлены в Департаментом в порядке межведомственного информационного взаимодействия.
2. Документ, подтверждающий полномочия представителя заявителя, в случае, если с заявлением о предоставлении земельного участка обращается представитель заявителя.
3. Заверенный перевод на русский язык документов о государственной регистрации юридического лица в соответствии с законодательством иностранного государства в случае, если заявителем является иностранное юридическое лицо.
4. Подготовленные некоммерческой организацией, созданной гражданами, списки ее членов в случае, если подано заявление о предоставлении земельного участка в безвозмездное пользование указанной организации для ведения огородничества или садоводства.

Документы, являющиеся результатом предоставления муниципальной услуги, прошу выдать (направить):

- ☐ нарочно в Администрации
- ☐ посредством почтовой связи
- ☐ нарочно в МФЦ

_____ _____

_____

(число, подпись) (расшифровка подписи)

Приложение 2
к административному регламенту
«Предоставление земельных участков, находящихся в муниципальной или государственная собственность на которые не разграничена без торгов»

Блок-схема
последовательности действий при предоставлении муниципальной услуги

Приложение 3
к административному регламенту
предоставления муниципальной услуги «Предоставление земельных участков,
находящихся в муниципальной или государственная собственность
на которые не разграничена, без торгов»

Согласие на обработку персональных данных
субъектов персональных данных

г. _____ «__» _____ 20__ г.

Я, _____,
(Ф.И.О.)
зарегистрированный(ная) по адресу _____
_____,
паспорт серия _____ № _____, выдан _____, _____
(дата) (кем выдан)
_____,
свободно, своей волей и в своем интересе даю согласие уполномоченным
должностным лицам _____
(наименование муниципального органа)
_____,
зарегистрированного по адресу: _____,
на обработку персональных данных для целей:_____
_____

Вышеуказанные персональные данные предоставляю для обработки в целях обеспечения соблюдения в отношении меня законодательства Российской Федерации,
в случае отзыва согласия на обработку персональных данных,
_____
(наименование муниципального органа)
_____
вправе продолжить обработку персональных данных без согласия при наличии оснований, указанных в пункте 4 части 1 статьи 6 Федерального закона от 27.07.2014 № 152-ФЗ «О персональных данных».

Дата начала обработки персональных данных: _____
(число, месяц, год)

_____
(подпись)

ВНИМАНИЕ!
С номерами информационного бюллетеня ***«Салымский вестник»*** можно ознакомиться на официальном сайте администрации сельского поселения Салым **www.adminsalym.ru**

«Салымский вестник»
Информационный бюллетень муниципального образования «Сельское поселение Салым»
Учредитель: Администрация сельского поселения Салым

Адрес редакции: 628327 ХМАО-Югра Нефтеюганский район, ул. Центральная, 1
Главный редактор: Черкезов Г.С.
Ответственный за выпуск и распространение бюллетеня Мартысевич Л.П.
Номер подписан в печать:27/01/2016
Тираж: 10 экземпляров
Цена: Бесплатно

Бюллетень не подлежит государственной регистрации средств массовой информации в соответствии со статьей 12 Закона Российской Федерации от 27.12.1991 №2124-1 «О средствах массовой информации»